朝鮮日報
一日夕刊四面
朝鮮日報社 發行所
代表番號 光化門(光)二三〇〇番

社說

農工利害의對立

日本의外米管理反對와 硫安의不當廉賣法反對

一

金融經濟의 資本主義組織이 그發展의 軌道를밟아 나아감을딸아서 商工業과 農業과의 利害가對立하게된은 무엇보다 顯著한事實이다 이것이 우리朝鮮에잇서서도 各方面에서이러한對立이 露現하거니와 이는民族의發達한社會일스록 좀더激化하는것이다 그럼으로不利를늣기면서도 그呼聲을如實히나타내지못하는 朝鮮에서보다 그各自의맛는利害를 스스로評論하고 그對策을스스로講究하려는活動이 업지아니한日本에잇서그對立이 좀더顯然한것이다 이러한對立現象으로써最近에日本社會에서 注目되는바로 彼農林省에서 立案한米穀法改正案中의 外米管理에對하야 商工省에서 突然反對의主張을表明한것과 商工省의外國硫安에關한 不當廉賣法適用計劃에對하야 帝國農會等農業者側의反對가 그것이다 卽商工業者를爲한政策이 農業者에게는損失을 입게하는것이요 農業上의事情을爲하야 施하려는政策이 商工業上의貿易事情에 그만한惡影響을밋치게되는것이니 그가對立의顯然한事實이다

二

첫재 外國硫安問題에 對하야도 從來에 業者에 販賣上의競爭이 激甚하야 外國側과日本側이 協定에努力하는바이엿다 그協定이만흔難關을것처서거의成立되려할때에 商工省에서그의正式調印의延期를 命하고 不當廉賣法을適用할意思를 表示한것이데 이는日本硫安業者의 保護를爲하야 外國硫安의 輸入 廉賣를 防止하라는것이니 結局農家에서 需要하는 肥料의價格을그만큼引上하야 生産費가 몹시늘어지는 日本의硫安의製造業者를 擁護할 인以上 農家의 打擊이업슬수 업는것이라 農會側의 反對運動이 激烈해지는것이오 다음에 商工省에서外米管理의反對는外米輸入을 勅令에依한許可制로한다도 國際貿易을 振興할에잇서 難關이잇는데다가 그를法律로써 管理함은 貿易上에큰困難을 늣기게될는지도모른다는것이니 그各自의 利害上의立場으로서는 엇지할수업는 主張일것이니, 肥料갑이올으는것은 農業者의 默認키어려운바이어오 貿易不振을 招來할만한 事實에對하야는 商工側에서 그대로坐視할수 가업는 것이다

三

商工立國의 資本社會에서는 農業界의 犧牲을 免할수업는 禍厄이다 日本의農工業의對立은決코 今日에처음잇는事實이 아니니 벌서 工業의原料品이 되는農産物의 輸入稅를撤廢하야 棉花를 無制限으로輸入하게된것은 멀리明治二十九年四月二日부터이엿다 그國內工業의大化함을딸아서 畢竟農林省과 對立을絶叫하게된것이다 第四 고 歐洲大戰後의農村問題가重大하야 農村의對立이 漸次로激化하엿 追을不絶한것이니 이로부터그 發展을爲하야 國內農業에 十九議會에서의 農村振興에對한政友 政友本黨의 決議이며 그整年의『帝國農會』의 農村振興方案에對한答申은 모다 商工業과農業의對立을 意味하지아니한것이업스나 이로부터大正十四年의 農林省獨立으로도 말미암아 그對立은 政治的으로露骨化하야 商工業의立場에서 農林省의立案을 反對하게되고 商工省의立案은 農業의立場에서 反對하게되는것이니 農地法案과 肥料管理及專賣案을 商工省에서反對하얏고 川崎造船所에補助 其他資本家救濟計劃을 農林省에서反對한것은 다그의顯著한實例일것이다 今後로도 商工業의發展이 不如意할스록 그의保護가 國際化하야 더욱尖銳하는것은무엇도 農林을 壓迫하지아니할수업서 政策的으로도 農林業의 大犧牲을 거의最大限度에까지 될것이니 本의그러한對立關係를 觀察할에 自然엇더한外달음이 업지 못하다

英國의綿業爭議 去益惡化될形勢
『맥』首相의調停도結局失敗 失業職工卄五萬餘

【맨체스타―三十一日發電通】 랑카시아綿業爭議는英首相『맥도날드』氏의調停도失敗에歸하야 爭議는依然勢資雙方의頑强한對峙로繼續하고잇다 工場閉鎖勵行以來卅一日로써第三週日에드러가게되엿는바形勢는去益惡化할模樣으로非常히憂慮되고잇다 더욱工場閉鎖에依하야目下놀고잇는職工數는約二十五萬人에達하고잇다

全露『쏘베―트』大會
二月二十五日開會

【哈爾賓發電通】 全露中央執行委員會幹部會의決議에基하야第十五回全露『쏘베―트』大會는 二月二十五日에莫斯科에開會하기로되엿다

極東露領의 國營農耕地
◇三百七十萬七千『헥타―ㄹ』

【哈爾賓發電通】 一九二八年까지極東露領側에는國營農耕地는 皆無임이엿든바經濟五個年計劃 遂行의結果本年度極東露領에잇 서서國營農耕地面積은三百七十 萬七千『헥타―ㄹ』米作面積十七 萬七千『헥타―ㄹ』에 達할豫定으로 國營農耕地面積은一躍擴大한것 으로되엿다 尙農村의機械化로因 하야本年度부터大大的으로『도락크타―』를使用하기로되여잇서 一兩年間에『도락크타―』三千九百五十臺에達할豫定이다

財政難의 呼海鐵道 外國借款交涉中

【哈爾賓發電通】 極度의財政 難에陷한呼海鐵道는同鐵道를擔 保로外國側과借款契約交涉中이 라고傳하고잇는바右鐵道의三菱 에對한債務는二萬噸千圓에達하 고잇는바受難時代의呼海鐵道는 貨物의吸收에勢力하고잇나

中國의鐵道立法
日本의滿蒙鐵道問題其他로 各方面서重大視

【南京卅一日發電通】 目下國民政府立法院의審議中의鐵道法立案中에는日本의滿蒙及山東의各鐵道에對하야所有한旣得權優先權並償權에重大한關係가有한個條잇서特히注目에値할것은左와如하다

一、何國人인것을不問하고鐵道部를經由하야國民政府의特許를得하지아니하면中國領土內에鐵道의建設延長買收를하기를不得함

二、外交上의協定에依하야鐵道借款優先權을許可하고或은默認하야도借款成立後相當의時日을經過하고도더욱履行치안는것은本法公布의日로부터完全히効力을失할것으로되엿다

無産黨의 七惡法令撤廢案
政友會拒絶로一困難

【東京一日發電通】 無産黨議員團으로부터提出하려는治安維持法廢止治安警察法廢止等七惡法令撤廢에關한法律案은第一控室十六名의賛成署名을得하얏스나尙五名이不足함으로因하야미리부터政友會에對하야交涉中이든바政友會는政務調査會並幹部會에附議한結果三十一日午後六時半森幹事長으로부터正式으로拒絶을하얏다依하야無産黨議員側에서는二日院內에잇서서協議하고犬養總裁와會見하야民政黨도野黨時代法律案提出의便宜를與하야주엇다又政友會도第五十八議會에잇서서는此의便宜를與하고잇섯다然한데今回此를拒絶하야少數黨에與할것이好意를示치안는다하면少數黨은法律案提出이되지못한다犬養總裁도少數黨의經驗이잇슴에鑑하야個人的署名을容認하도록考慮를依賴하야어되까지法律案提出을期한다고

企待되는 大山氏의質問戰
三日議會가注目處

【東京一日發電通】 今朝議會頭의質問戰에잇서서多大한期待로써迎接한大山郁夫氏는議會에서政府打倒에遭하야드되여그機會를失하얏는바來三日은政府提出의婦人公民權附與에關한法律案에附隨하야治安警察法改正에關한法律案이上程될으로此가質問演說에잇서서는一般的興味를하기爲하야準備한材料全部를露出시켜本質一蹴의演說을行하야無産階級을爲하야萬丈의氣를吐한다

答辯方針協議
霧社事件으로 拓相과首相代理가

【東京三十日發電通】 霧社事

中國의統一稅
實施는二月一日

【上海卅一日發電報聯合】 確信할方面에報道에依하면二十八日公布된統一稅은二月一日부터正式으로徵稅를開始하기로되엿다 더욱그以前에製造又는輸入되는것에對하야서는三十一日迄에屆出하야시커證明書를發行하야此等의品이二月十六日外지에處分하는時는特히新稅의課稅를免하기로되엿다此는單히日本紡績만는아니고一率로與하고잇는特點이다

國民政府의 工場法施行
六個月間延期

【上海卅一日發電通】 昨日의國民政府國務會議는二月一日부터實施하기로되여잇는工場法의施行期를六月로延期하야八月一日부터實施하기로決定하얏다

世界週史
『싼듸』等領袖遂釋放
反蔣各派의總沒落
『랑카시아』爭議繼續

昨年五月五日『수라트』에서逮捕된 印度國民運動指導者『깐듸』氏와 두헌커國民會議議長『아와하르랄 네루』氏等을 비롯한國民運動領袖等에對하야 去一月二十五日印度總督『어―윈』은 突然無條件釋放을命하엿다 그理由에對하야 同總督은說明하되『余가從來監禁中이든全印度國民會議領袖『깐듸』『나이두』女史『비루』氏等과 其他의人物을茲에釋放함은 全印度國民會議로하여금 今月十九日英印圓卓會議 最終本會議席上首相『맥도날드』氏의 聲表한印度政府의 憲法에關한聲明을冷靜히 審議케하기爲한것이다』라하엿다 이러한理由로서 印度國民運動首領을釋放한 英印圓卓會議의 外한 會議이엿든것만큼 그들을除外하는 態度를取하여서는 비록高度의自由主義的印度統治法을 實施한다할지라도所期하는바의 效果를엇지못할것을豫想하고 그들의反對態度를擴勝코저한것이다 二十六日그들이釋放되엿슴을 『깔콧타』市民은

立紀念祝日로하고 警務의禁止도不係하고 一大示威運動을行하엿는데 警官隊의制限運動은 群衆과또다시 衝突을일으키어多數한負傷者를내이고『깔콧타』市長『스바스샨드라』以下百餘名(其中婦人八十三名)이 逮捕되엿스나 夕刻外지市內『쏘우룅게―』街는 示威團에게占領되여잇섯다 그리고『깐듸』『꽤그사라이』에서도民衆一萬人이『깐듸』氏釋放을機會로하야 作隊示威하다가 또한官憲과衝突을이르커 大亂鬪를行한뒤 警官側九名의重傷者를내고 人民側은死者九名 重傷者八名을 내이게되엿다 釋放된『깐듸』氏는말하되『今後行動에對하여는 아즉計劃이업고 圓卓會議에서 發表한際明書內容도 아즉무엇이라고말할수업다 我等反英運動에關係하야 入獄한二萬餘의政治犯人이 釋放될것을 그들이다釋放되기까지는 帝國의國策... 』

天津에 集中하엿든 北方各派將領은 張學良氏를 中心으로한 北方大聯盟을 組織코저 張氏를 說伏코저하엿스나 大勢가 中央에 有利한것을본張氏는 모다拒絶코말엇슴으로彼等의陰謀는 水泡에도라가고말엇다 北方政府가 時機를待하든天津에會集하야 潢南된以來 西山改組派의互頭等도 四散하엿스며 廣東奪取를 計劃하든 廣西派의 張發奎軍도 福建中央에歸順하는中이오 汪兆銘氏 孫科等左派間에도 漸次間隔이생겨 反蔣勢力은 거의沒落되엿다 그러나湖南湖北其他에散在한 共產軍은 到底히討伐이다 果然出獄한『깐듸』의 行動을 어떠케 展開될것인가 果然그는二百六十七日間獄窓의날을보내면서 무엇을 計策하고잇섯든가今年의 彼의行動은 크게注目에 値한다

◇

工場閉鎖를當한『랑카시아』織布爭議問은 交涉再開에對하야二十四日爭議團사이에標決을하기로하엿든바可便四萬四千餘票에對하야否便은九萬餘票의壓倒的多數이엿슴으로 드듸여持久戰을 繼續하게되엿다 그러나資本家側은 益益强硬한 態度를取하야 工場의同情閉鎖等을 行하고잇스며 商況不振하는이만큼 큰損失입을것을보고잇는 資本家側은 이것을機會로하야 撓當機械數를 增加함으로서 勞賃을 節約코커오히려 逆襲하는 氣勢를 보히고잇다 오즉政府側에 調停을 바랄뿐이나 資本家側에 勞働者의敗機가 有利한것은 勞働者와敗北할것은 强制로말것갓다『맥도날드』首相은 二十九日勞資雙方代表者를 招致懇談하엿다는바이나 今日形勢로서는 勞働者側의 勝利가 十分疑問된다(二月一日午後一時記)

衆議院豫算總會
外交問題로大論戰
滿鐵問題와間島問題等으로 外相에게痛烈質問

原首相代理와幣原首相代理에게 質問은幣原首相代理에게集하야 잇슴으로責任問題에對하야서 는答辯안한다松田拓相의責任 에對하야서는此에及하는것이 라고는思치안는다고答辯하고 잇슴으로此로써充分하다고與 한다原因에對하야서는決코計

【東京卅一日發電通】 衆議院豫算總會는卅一日午後一時四十分午前에繼續하야開會되엿는바砂田重政氏(政)로부터森林問題에關한質問이잇섯고나시米穀法問題에드러가

米穀法改正의意思는

砂田氏 米穀法改正의意思는업는가

濱相 改正의必要는認定한다 米穀調査會도부터米穀法特別會計를一般會計로옴기여一億五千萬圓의欠損을補充시키자는答申을어더잇는바今日의財政狀態로서는매우困難한問題이다 그러나近近엇더케든지具體的方法을決定할터이다

砂田氏 政府는率勢米價를米穀政策의基調로하지만率勢米價에依한標準米價는廿二圓을됨다그러면國營倉庫、用排水、低利資金、自作農資付利子補給助成、自作農利子補給의基等은모다率勢米價를基準으로하는가自作農利子補給의基準이米價는卅圓以上으로算定되엿나고생각하는데엇더한가

農相 率勢米價는今後當局者가責任지고買上할境遇에는此率勢米價를標準으로하야此에生計費生産費를考慮하고買入하자는것오又自作農創定等의問題마는別問題이다

다음

外交問題에 關한質疑

에드러가

松岡洋右氏(政) 國民外交라는무엇이냐秘密外交라는무엇이냐

라고質問한다

幣原外相 國民外交라함은國民과함께外交를進行하는것이다그러나外交事項에는秘密도잇슬것이다 이잇슴은松岡君도잘알것이라고하매松岡氏는그것만드르면족다고前提한後

松岡氏 吉會、長大兩線問題는前內閣時代滿鐵當事者가心血을다하야努力하얏슴에도不拘하고現內閣으로되서成立以來一年有半에아모것도해논것이업지안흔냐

외當時의滿鐵當事者로서의經綸을보이매

外相 鐵道交涉과가티重大한問題는그空氣를考慮하지안흐면 안된다現內閣成立以來滿蒙問題에對한日中間의空氣는險惡하야此空氣가好轉하기까지좀더참어주기바란다

松岡氏 現在는더욱險惡해진다고田中內閣時代의滿蒙强硬政策을言外에非難하매

松岡氏 그러하고鐵道交涉은永久히안할作定인가

外相 未久에交涉을開始할時機가오리라고밋는다

此時

永井外務次官

이發言을求하야松岡氏의論鋒에事實

相違가잇다고 田中內閣時代의滿蒙强硬政策이야말로今日의鐵道交涉을不可能하게만든原因이라고逆襲하야松岡氏와論爭을거듭하자松岡氏는一轉하야

張作霖爆死事件

에接觸하야

松岡氏 此事件은元來些少한事件이데不拘하고民政黨은此를政治問題로田中前首相에게汚

滿蒙問題로 論戰白熱化
張作霖爆死事件을 野黨側이公表要求

松岡氏 小幡公使의『아그레만』問題가이미外部에向하야暴露되엿스니 幣原外相은國民에對하야얼마만한限度에서公表할 意思는업는가

外相 『아그레만』은當面으로는何等의請求할수업는問題로 恒常口頭에依하야된것이다 그런데이것이外部에漏洩된것은매우遺憾이지만 此問題에對하야서는아즉一切發表할수업다

松岡氏 本問題는

南京事件과

함께國民의國辱으로憤慨하는間題이다 그런데侮辱인지무엇인지도알수업다 함은大臣으로못그럽지안흐냐

外相 此問題는國家를爲하야決코說할것이못된다라고痛駁하며

松岡氏 中國側은小幡氏에對하야何等拒否의理由를갓지안엇다 그런데남의얼골에칠을하게된것은將來에怪치못한先例를남기는것이다 도대체『아그레만』問題가

外相 무엇이라고質問하든지對答은못하겟다고하매

松岡氏 만間題가 왜이러케나는가하면 元來中國政府內部의暗鬪에基因한것이다卽當時의中國外務省亞細亞司長이小幡公使를排斥한亞細亞局長이小幡公使支持의意見을가진때문에이것을看破하야 드되어 小幡氏의『아그레만』拒否로된것이다 더라서將來는特히此點에充分考慮해주기바란다

鮮銀支店問題

松岡氏 다시話頭를돌려鮮銀海港支店問題로는勞資大使가東京의한복판에서例의際明書를내인것은日本政府를無視한것이나다름업다

外相 勞資大使와會見하야본結果그것은本意아님이라는것이判明되엿다

고辯明하매松岡氏는다시記錄을남기여得意의滿蒙問題로드러가게되엿다

外交의經濟化

方針으로드러가

松岡氏 今日經濟單位가大第로커저감은目下의世界的大勢인바此大單位의사히에서小單位으로나가려는我國의經濟國策은如何

外相 그것은難問으로容易히決定키어렵다又經濟國策決定은外務省의일이안이다

松岡氏 라고反駁하매、

外相 그것은各省貿易業者의일이다

라고하야彼此의問答이잇섯다

松岡氏 纖維物의販路擴張은如何히斷행할뷴인가

外相 그것은各省貿易業者의일이다

關稅問題

松岡氏 中國은새로히高率의關稅를課하야自國의産業을保護하려는이때에日本의對策은如何한가萬若外相으로答辯할수업다면首相代理로答辯하기바란다

外相 新關稅는日中貿易에그다지큰支障은주지안는다고생각한다

松岡氏 滿蒙에잇서人口問題解決으로는滿洲西伯利亞方面에日本의綿絲綿布의販路市場을求하는데잇다고생각하는바

外相 同感이다

松岡氏 經濟困難에直面하야國民은沈痛한狀態에잇는데엇지나보는가

外相 ...

對米移民問題

淸瀨氏 代理公使를두엇슴으로當分間問題解決되리라고밋는다

外相 『아그레만』問題의解決이그보나도先決問題이다

淸瀨氏 移民問題에關하야米國의空氣가緩和되엿다고하는바그것은『캇슬』大使에게撒講當한것이나아닌가

外相 米國新聞紙에나타난것으로보아觀察한것이다

淸瀨氏 昨年의米國議會에서中國系米國市民은本國에서妻子를呼還할수잇다고是認되엿는데日本系米國市民은一九二四年以來아즉도歸國을맛고잇는狀態인바外務大臣이此事實을모른다면充分히硏究하기바란다

外相 告訴가잇섯슴으로當時調査해보앗는바稅關의婦人官吏가別室에서取調한것으로커편이選擧의意思를表明하얏다

間島에對한 政府方針如何
朝鮮人壓迫問題를드러 森田氏銳鋒을發揮

淸瀨氏의뒤를니여 森田政義氏(政友)가間島問題에對하야質問하엿바우선間島의概念을明白히할必要가잇다하야間島의地位面積地勢人口分布狀態等地理의解說을길게하고

森田氏 明治四十二年伊集院公使와淸朝와의사히에所謂間島條約에依하야間島를中國領土로하는대신吉會鐵道敷設權을獲得한것이아닌가그러데何故로吉會線問題를일즉解決치안는가

外相 間島條約當時보던內閣도여러번귀엇슴으로單純히條約만가지고此問題를생각할수는업다

森田氏 間島地方의四十萬朝鮮人이中國人에게여러가지로虐待를맛고잇슴에不拘하고政府는그保護政策을確立치못하얏슴은何故이냐

外相 朝鮮人虐待事件은中國官憲에게誤解가잇섯든것으로觀

外相 朝鮮總督府의警官을派遣할것이라는意見이잇스나亦是現狀維持의側이좃타고생각한다

松田拓相 間島는中國의領土임으로拓務省에移管할수는업다

森田氏 余는昨年十二月外지六個月間島에滯在하얏섯는바面目一新云云은全然噓言으로中國人의壓迫은去益激甚하게되다그對策으로間島의警察權을領事館으로부터朝鮮總督府에移管할생각은업는가又間島政策을拓務省에移管할생각은업는가

外相 朝鮮總督府의

하고此交涉한結果今日에는面目을一新케되엿다

二日의 豫算總會
野黨最後奮鬪乎

【東京二日發電通】 二日衆議院本會議는休息하고午前十時早터豫算總會를開하야太田正孝氏의經濟政策問題를爲하야政友會側殘餘의質問者의質問이잇슬것으로豫算總會는同日로써質問終了의豫定임으로野黨側은最後의奮鬪를하려고萬若同日質問終了치못하는時는三日外지繼續할豫定이다其他地租法案外六件의政稅案請願第一第二分科等의名委員會開催의豫定이다

婦人公民權案 提出
一日閣議에서決定 卽時衆議院에廻附

【東京卅一日發電報聯合】 市町村婦人公民權附與에關한市制町村制中改正法律案은法制局의審查도大體終了하얏고又各閣僚에對하야서도安達內相으로부터說解를求한結果賛成을得하얏슴으로一日의臨時閣議서正式으로決定하야直時衆議院에提出할手續을取키로되엿다

政友會의 倒閣大演說會
三土氏等大熱辯吐露 七百官嚴戒裡에

【東京卅一日發電通】 貴衆兩院의論戰이漸漸白熱化하야오는此際政友會서는院內를呼應하야一路倒閣의目的에邁進하려고三十一日正午부터山下町本部에서倒閣大演說會를開하고政府糺彈의烽火를들엇다 正面玄關의露台에는『低頭의面皮를벗겨虛喝의禍根을拔하라』고慷慨한文句를쓴長一丈의大幅을걸고場內各所에政府攻擊의第一矢를放하고『니라』『로풋트』首相排擊等의『비라』를붓처宛然히無産黨의演說會를聯想시킨다會場은大講堂과會議室의二個所에도定刻滿員約二千名正午後森幹事長의開會의辭에다음으로三土忠造氏立하야得意의財政經濟問題를提하야政府攻擊의第一矢를放하고繼續하야霧社事件失業問題首相代理問題外交問題等各項에分하야演口、山崎、安藤、松岡、大田의諸氏立하야糺彈의熱辯을吐하고午後五時散會하얏다此日會場의內外는七百名의警官隊를配備되야未曾有의嚴戒이엿섯다

米百萬石의 買上決定
今日閣議로

【東京一日發聯合】 政府는一日午後一時三十分閣議에서第二次米買上을決定發表한바買上數量은百萬石이요時期는二月中이라고한다

辭令

【東京三十一日發電通】 道府縣警部倉元大嘉 任郡守(七等)公立實業學校敎諭伊佐幸作 同郡內作之丞 任朝鮮公立實業學校敎諭(七等)(各通)西三郎朝鮮衛生技師로任함(七等待遇) 道立醫院醫官原勝孝一 道立醫院醫官佐原竹三 依願免本官(各通)

人事消息

▲中央基督靑年會學校學生白光鉉氏以下二十六名昨日見學次本社來訪

八面鋒

○ 政友出身의、前滿鐵副總裁松岡君

○ 張作霖爆死事件을、드집어내어、田相發表를재촉하다가

○ 田中前首相이、이事件에關係잇다고는밋지아니하나、安心하라는、逆襲을바덧다

○ 地下의田中氏、설마다시狹心症은안나겟지

○ 大阪의朝鮮人、展御船發靴丸은그만두고、새로實際計劃을한다고

○ 較閘이竟非池中物이라고、大飛躍을하여라

飛ぶ様な大賣行！『婦人倶樂部』二月號

大奮發！ 二月號又復大附錄付 別冊附錄 流行美髮百種 現代髮形의精華를모은것을입은版!今 優向洋髮、東髮、丸髷、銀杏返、耳隱し島田等等엇던髮形이나맘대로!

二月號評判の名記事!
▲小兒科十博士の家庭育兒心得
▲職業を持つ婦人の家事育兒百話
▲洋風の長所を取入れた住み良い住宅
▲良き夫としての現代青年觀察法
▲男子の私にはかうした婦人が美しい
▲留守を守る妻から夫への家事報告
▲避姙法で成功した婦人失敗した婦人
▲最近流行のモダン手藝

家を繁昌させる座談會 모든逆境을헤치고一家를繁榮케한분들의體驗談!萬人必讀의名記事!우러擧!

美人になる硏究會 新時代美人法은斯界大家가本誌爲하야秘法公開!젊은婦人안볼수업는玉篇!
▲便利で體裁の良い家庭着と寢衣
▲寒さ知らずの赤ん坊とお年寄
▲姿を引立たす春の
▲醜い

月收五十円から二百円迄の家計比べ 어느家庭이나、必要를感하는至로한家計의方法!月給生活者必讀의名記事!!

▲恰好のよい結方鰻のあて方
▲女の愛嬌機轉心得帖
▲美味しい揚物鍋物變り飯

大評判の小說
蝕める春 菊池寬
悲しみの天使 中村武羅夫
家庭三代記 佐々木邦
▲毒蟲
▲椿姬
▲さけぶ雷鳥
▲霧の造花
▲子
▲寶玉地獄

定價五十錢 附錄付 東京本郷 大日本雄辯會講談社

不穩檄文撒布로 二百學童被檢

臨溟公普犧牲者登校 授業料免除等其他要求로

吉州公普生騷動

【吉州支局電報】 함경북도길주군김성면에잇는 길주공립보통학교(咸北吉州公立普通學校)학생들은삼십일일밤에 불의에 광주사건(光州事件)일주년(週年)으로 성진(城津)군에잇는 『림명(臨溟)공립보통학교 모의식 당일의 희생자(犧牲者) 이백명을 등교시키라』『수업료(授業料)를 면제하라』『조선말로 교수하라』『조선력사를 가르키라』『학교와 ○○은 ○○하지말라』등의불온한문구를기록한 격문다수를 산포시위하고 근이백명의피검속자(被檢束者)를내이엇는데이로말암미아학교에서는수업을정지하고엄중경계중이다

德山公普赤旗發見 多數生徒繼續檢擧

【吉州支局電報】 길주공립보통학교생도들이격문을산포하고시위한닭으로이백명이 경찰에검속당하얏다함은별항과갓거니와 역시동일에 길주군덕산면(德山面)에잇는 덕산공립보통학교에서도 적기(赤旗)와 격문(檄文)이 다수발견된까닭으로 다수학생이 경찰에검속되엇는바 계속하야검속되는중이라 한다

總農家一千戶에 火田民百八十戶

반화전민이구만이천칠백십호요 순화전민이삼만사천삼백삼십호

可憐한그들의生涯

옥야천리(沃野千里)의량전옥토(良田玉土)에서안정(安定)된생활을하지못하고산림을찻아고산지대(高山地帶)에서감자(馬鈴薯)를심고화전을긁거가며 그날그날을겨우살하야가는가련한화전민(火田民)들은 전조선에얼마인고? 작년(소화오년)말조선총독부에서 조사한바를의지하면겸화전민(兼火田民)―半火田民)이 구만이천칠백십호(九萬二千七百十戶)이요순화전민(純火田民)이삼만사천삼백삼십이호(三萬四千三百三十二戶)로이를농가(農家)의 일천호에 대하야 약일백팔십육호에 해당하는것으로 이를각도별로 보면 다음과갓다

◇火田民戶數調查

道別	兼火田民	純火田民	總農家千에對한純火田民戶數
京畿道	一、六二〇	二七八	三
忠淸北道	一、八八一	五三三	四
忠淸南道	四〇〇	一〇一	一
全羅北道	一、〇四四	八三八	三
全羅南道	一、三四三	六〇九	一
慶尙北道	一、九四六	八四九	三
慶尙南道	九六	一五	
黃海道	四、八一九	一、二一三	五
平安南道	八、三二九	三、八〇〇	二三
平安北道	三〇、五九四	八、四二七	四三
江原道	一八、八四四	八、一〇九	四〇
咸鏡南道	一七、八一九	八、六八九	五〇
咸鏡北道	三、九七三	七七一	一一
計	九二、七一〇	三四、三三二	一八六

平北과咸南이 火田民故鄕

매호식구삼인평균 總人口三十八萬餘名

권내동계수자중 반화전민(半火田民)구만이천칠십호를 매호식구셋사람(每戶食口三人)식계산하면 이십칠만팔천 일백삼십인에 달하고 순화전(純火田民)삼만사천삼백삼십이호에 매한인구는 십만이천 구백구십륙인으로 량자를합하면 삼십팔만일천일백이십륙인의 다수를 몰파하고잇다 그런데 그중에경상남도(慶南)의 반화전민구십륙호와 순화전민십오호가 제일적고 평안북도(平北)에 반화전민삼만 오백구십사호와 함경남도(咸南)에 산재한순화전민(純火田民)팔천륙백구십호가 제일만흔것이라한다

熱誠者會事件 來月廿三日公判

제오차조선공산당(第五次朝鮮共産黨)조직의희의자일명열성자회(熱誠者會)사건의 관계자 홍승유(洪承裕)이하 십이인에대한 치안유지법위반사건의 공판은 오는이월이십삼일에 개정할

예정이엇스나 간도공산당(間島共産黨) 김철산(金鐵山)이하사십구인에대한 제이회속행공판이 이십이일에 개정되게 되엇슴으로

로 후송하사건은 오는이월이십삼일에개정하기로되엇다 한다

大刀會馬賊團이 臨江縣城內侵入

【惠山鎭】 국경대안료녕성림강현(遼寧省臨江縣)지방에 대도회(大刀會)라고하는 마적단(馬賊團) 사십여명이 출현하야 지난이십사일부터 횡행하야 일반주민에게 고통이적지안흔바 현긔마적단에서 박금빈정녹파견하야 부호의집을 탐색하는중이라하는데 림강현정부(臨江縣政府)와 장백현정부에서는 수색대를 조직하야토벌코저활동하는중이라한다

咸興電氣府營 實行委員上京

함흥전긔부영 실행위원(咸興電氣府營實行委員) 리희천(李熙泉)채수목(蔡壽穆)림량작(林良作)외에 이인이씨는 함흥전시민의여론(輿論)인 전긔부영의 실현을 적극적으로 운동하고자 소창(小倉)수옥(守屋)松村)등삼인이 신청중에잇는함흥전긔주식회사의불인가(不認可)와동시에 전긔부영의사업을 하기위한긔채당해(起債諒解)를엇고자 이십구일에상경하야 총독부당국을 방문하고 적극적으로 양해를운동 이라한다

武裝共黨員 橐財를奪去

신년들어간도에서처음 南陽坪驛附近에서

지난이십구일오후모처에도착한 정보에의지하면 지난이십 삼일 오후간도왕청현상의향(汪淸縣尙義鄕)모처에무장(武裝)한조선공산당원 칠명이침입하야 현금삼백여원을 강탈하야 간사건을비롯하야 또다시지난 이십오일남양평정거장(南陽坪驛)부근에서공산당원 삼사명이 나타나 행인(行人)의신체를수색하고현금일백사십여원을 강탈 하엿는데이것이 금년들어서는간도(間島)에서처음발생한사건이라한다

高麗競技會委員會

고려상긔회(高麗將上競技會)에서는삼십일일 오후의 곰시『와이엠씨에이』에서위원회를개최하고 회장수홍진(朱興振)씨의사임원을수리하고 히장대리로 최경락(崔慶洛)가오 는사월개선긔까지사무를 집행하게 되엇다한다

北朝鮮開拓 實地調査着手

소화륙년도예산으로 十五萬圓額計上

두보한바와가티무진장(無盡藏)의보고(寶庫)와 천고(千古)의처녀림(處女林)등여자원(資源)을감추고잇는 북조선으로 함남북(咸南北)평남북(平南北)강원도(江原道)오도고원지대(高原地帶)의개척(開拓)에 대하야는총독부에서 각방면으로 기술원(技術員)을 파견하야 방금실지조사를개시하엿는데 이로써 금년도(소화륙년)예산만오천사백십삼만원의 거액을 계상하얏고다시국고보조금(國庫補助金)으로만원을증액(增額)하야이주민(移住民)장려와문제의화전민정리안(火田民整理案)을비롯하야장래로가장유명한감자(馬鈴薯)재배와 면양사육(緬羊飼育)의량대안을세우고을두러총독부각국부원(各局部員)을망라하야권에엽든조사반(調査班)을조직하엿는데 압흐로는 북조선다섯도중에 어느곳이든지 교통과련락이 가장편리한지방에 개척향(開拓鄕)을 설치하야 개척사업을 주무(主務)로하든지 그러치안흐면 이것을 민간측에일임하야 반관반민적(半官半民的) 회사를 설치하거나 또는긔설회사(旣設會社)인 동양척식회사(東拓)가든곳에 그개척사업을 임할방침으로 총독부식산국(殖産局)에서는 산림부(山林部)와련합하야 방금갑산(甲山) 혜산진(惠山鎭) 자성(慈城) 초산(楚山)등각지에 조사원을보내어대대적으로 계획의준비와 답사를하는중인데 느저도 오는사월외지는 조사가끗날모양으로 개척향(開拓鄕)설치는경비절약동드시계로 이를 용이히실현하지못할모양이나 아마도 식산국(殖産局)에서농무과(農務課)를분리하야 새로농무국(農務局)을설치하나 혹은 반관회사(半官會社) 계획설이매우구체화(具體化)하는중이라한다

滿洲共黨巨物 張志鶴逮捕押來

천진일본령사경찰에서 新義州署로護送

【新義州】 북경(北平)천진(天津)등지로 도라단이며 중국공산당(中國共産黨)과합작운동하던거물이 잡히어 신의주경찰서(新義州署)로압송되엇다 함은취조를밧는북청군후중면(北靑郡北中面)출생의장지학(張志鶴)은 일즉이중국에건너가광동(廣東)에잇는중산대학(中山大學)법과를졸업하고다시북경의과대학(北京醫大)을졸업한후에공산주의운동에투신하야북경천진방면에서만흔동지와합작하야『리―더―』로서단연두각을 나타내든 거물인바일본순성에 천진일본령사관 경찰의손에잡히어서 이십오일 신의주경찰서로 압송되엇슴으로 공산당과도긴밀한관계가잇다한다

江原道各地大雪 郵便遞送線不通

지난이십삼일은 강원도 지방에는 큰눈이와서 강릉(江陵)으로 부터주문진(注文津)읍지나 대포(大浦)에 일으는사이와삼척(三陟)죽변(竹邊)간의 자동차우편체송선로(郵便遞送線路)는불통이되고 또세포(洗浦)란곡(蘭谷)사이의 자동차선도불통이되어인부로써 통신련락을 하는중이라고하며 또한지난이십오일의대설로인하야불통이되엇든 평북 자성(慈城)중강진(中江鎭)간의자동차선로는지난이십사일부터 복구되엇다고한다

準共產嫌疑로 組合幹部를檢擧

대동조합간부랑씨피검 洪城警察이取調中

【洪城】 지난이십칠일밤중남홍성경찰서(洪城署) 고등계에서는 홍성군서부면리호리(洪城郡西部面梨湖里)에 출동하야 유종대(劉鍾大)리영규(李永珪)랑씨를 검거하야 취조중이라는바 전긔 량씨는 지난이십삼일 생활개선과 농촌계발의 목적으로 대동조합(大同組合)을조직하고 당일에 창립총회까지 개최하엿섯는데 전긔유종대씨는 부조합장 리영규씨는 서긔이엇든바 그와가티 피검되엇슴으로 조합장 김은동(組合長金殷東)씨가동서에교섭한즉 경찰에서는 동조합은준공산(準共産)의혐의가잇다는구실하에 아즉취조중이라한다

모던·껄에 大福音

【東京電】 『자국이 생기지안는종두법(種痘法)』이발견되어양장을하는 『모던·껄』들에게는복음(福音)이되엇다는데종래의종두법은 팔에두종(痘腫)을너허 현퇴를생기게 하얏슴으로우두자국이 생기여 팔둑을내여놋는 양장을하는녀자들은 육체미(肉體美)를 감하게 됨으로크게곤난하얏스나 금번에는 두종을주사기로 피하(皮下)에 주사를하는방법이 산발명 되엇슴으로 자국이생기지아코도 종두의목적을달할수가 잇다는 것이다 이방법은 일본동경 권연두묘실(痘苗室)의림정수왕(笠井久雄)박사가발명한것으로작년 국제련명 위생국(國際聯盟衛生部)에발표하야세계적으로비상한충동을 닐으켯스며 이래권위명에게 실험과한결정 적이비상이량호 하얏다는바 그가격이종래의두묘(痘苗)보다비싸으로보충종누에 사용하기가좀 곤난한혐의가잇스나 동경의사회(東京醫師會)에서는이것을공중종두로인정(認定)을엇고저경시청에운동중이라고한다

세계에서드든소식

新種痘法發見

살속으로주사만하야효력어더 ◇千名實驗에證明確實

無線電信으로 砂漠을連結

—技師도回敎徒로— 亞刺比亞國王計劃

【파레스타인發信】 락타(駱駝)가 행렬을지어행유하든사막의나라 아라비아에도최근에는자동차가사막(沙漠)을달리며 이곳에또다시 십오개소에 무선전신국(無線電信局)을설치하기로되어 그국왕(國王)『이븐·사우드』는 『마르코니―』무선전신국과 계약을 체결하얏는데그무선전신소가운데는자동차이동무선전신국(自働移動無線局)도잇서려행을하면서각도시와통신을하게되엇는데 국왕이거처하는『메카―』도시에는 특히강한 전신송신긔(電信送信機)를 설치하기로하얏슴으로 후일국왕과 자동차로 사막을 려행하실때에도 통신은민속또 확실하게 통하여지리라고한다 그러나『메카―』는고래회교도(回敎徒)의성지(聖地)로회교도 이외의사람은 이성도(聖都)의출입을금지하는규측이엇슴으로 이전신긔(電信機)설비를하는데는 반드시 회교도중에서기사(技師)들을서택치안흐면안될터이오또한 사막에는 원래도로가업고 철도도세계 대전중에 파괴가 되엇슴으로 이무선전신국설치에대한 재료와 긔계의 운반은모다 자동차나 락타의 등에의지하지안흐면 안되리라고한다

百四十萬哩에서 一名의死亡者

米國航空事故記錄

【華盛頓發信】 이즈음미국사람들은 정긔항공(定期航空)에대하야 안전제일주의(安全第一主義)로비상한노력을하는중인데 아모리비행긔려행을안전하게 하도록한다 할시라도『비행긔는위험하다』는생각이떠날수는업다 그러치만은공연히 비행긔는위험하다고겁을 내이는것은 비행긔발달상에 장애가적지 안타하야 미국상무성 항공국차장(米國商務府航空局次長)『크라렌쓰·영』대좌(大佐)는『비행긔려행은특히위험한가?』하는질문에대하야『안이다』라는 사실을아래와가티설명하얏다 작년중미국에서비행긔려행으로사망한사람은 백사십만마일비상(飛翔)에대하야 한사람의평균이다 다시말하면삽오년간에사람하나가일년에 약사만『마일』까지는사무히 비행을할수가잇는것이다 현재의형편으로도 비행긔려행이 약간의 위험이잇는것은 사실이나 그러나긔차긔선 자동차기타운수긔관도 이상의 위험이아조업시 아니한것은 일반이아는 시실이 아닌가그리하야 현재미국에서는 려객비행의 정긔항로는약오십일원이 증가되는 형편이며사고를 근절하도록 안전제일주의로는 신연구를행하는중이라한다

에로그로尖端 亞弗利加舞踊

流行될모양

【캐브타운(南亞弗利加)發信】 『에로』와『그로』를한데버무린 미(肢體美)와곡선미(曲線美)—그것은 남방(南方)『아프리카』『케―브』타운에사는『떤서―』『이루마·바방·카―텐』양이고안한괴괴(奇怪)한무용(舞踊)이니 그춤의이름은『테오밥쓰·스프링』이라한다 몸에 표범의얼칠을입고 도약하는 모양은참으로괴기한 늣김이잇고 살에꼭부튼표범의가죽위로보이는미녀(美女)의곡선미는과연(에로)백『퍼―센트』 이라하야 가진취미에 모도다실증이난 미국(米國)에서는 금방류행될모양이라한다 (사진은『에로』『그로』의 첨단을가는 카―텐양의무용자태)

金星에도人類棲息

宇宙엔太陽十億個

화성과금성에동물잇다고 米國하大學教授發表

【紐育通信】 『태양계(太陽系)이외의우주(宇宙)에도지구와비숫한세계가만히잇는데 그곳에는남자도잇고 녀자도잇는 듯하며또태양계안에서도화성(火星)과금성(金星)에는적어도동물이살고잇다』고『하―바―드』대학의천문학교수『래온칸벨』박사는말하며 니어서동박사는『우리가연구한결과화성은사회(死灰)와가튼 유성(遊星)이 아니다 일중(日中)에는화씨(華氏)륙십도가량의 온도가잇는것이증명되엿다 일반으로 천문학자는화성에는무엇이든지생활이잇다는것은 정확하지만은고등한지적생활(智的生活)의발견을함에적당한지아니한지는명백치안타 또한 화성에는 운하(運河)가잇다고『로―엘』씨는말하지만은밋기어려운말이다 그리고 금성에도인류가서식한다고미들만한리유가잇는데 그는 운하(運河)비숫한것이 부히는까닭이다 우주에는 우리들의 태양계보다 더큰태양이 십억(億)개이상이잇다』고발표하얏다

慶應大學生들 歡迎會도禁止

시내학생과학연구회(學生科學研究會)에서는금번동경대학생(慶應大學生)도보단일행사명을 환영하기위하야 한성위로 희를개최한다함은 작보하엿거니와 경찰당국에서 환영회를 개최하되 감상담(感想談)을 허가하지 안는다함으로 모힘이 너머나뷰의미할것을예긔하고 그만중지하엿다한다

滿鮮對抗스피드스케팅大會

平北選手元氣旺盛 五百米競技로開幕

撫順奉天安東平北四處代表로

【本社特派員李源容發電】 만주체육협회(滿洲體育協會)와 안동운동협회(安東運動協會)의 련합주최(主催)인제구회만선대항(滿鮮對抗)스피드스켓트대회(大會)는금일오전아홉시반부터압록강(鴨綠江)『링』에서열리게되엇는데 천긔는조금흐리엇스나바람은 업고어름의 두께는 일척오촌으로『코―스』는 퍽조흔편이엇다 선수는무순(撫順)봉천(奉天)안동(安東)조선평북(朝鮮平北)등사개소가 참가하얏스며 더욱이평북(平北)팀의조선인선수들은원긔왕성하야 필승을 긔하는터인데입장식을마치고경기(競技)는오백『메―트르』부터시작하엿다 한다

新記錄

동대회의경긔 긔록은 다음과갓다는데오천메―돌에는조선선수들의활약으로 종래일본 긔록을파하고신긔록을지엇다한다

五百米
一着 吉野(四八秒)
二着 石田(五〇秒)
三着 崔龍振

女子五百米
一着 시요노야(一分)
二着 井上(一分四)
三着 中村(一分五)

五千米
一着 崔龍振(九分三七秒二 日本新記錄)
二着 森 高(九分三八秒)
三着 韓命順(九分三八秒六)

江西怪靑年의 拳銃은玩具인듯

세병이나쏘아도상치안허 警察은繼續嚴探

【平壤支局電話】 작보=강서군신정면(江西郡新井面)정관주재소의 순사 리긔수(李基秀)가 상해(上海)모단체의 서류와권총을가진 청년二명을 체포하려할때에 등뒤로부터 또한청년이 낫하나 권총을발사하며 체포되려든청년을 빼아서가지고 다라낫다함은 작보한바어니와 그권총은바로 리순사의 귀가에다대이고 세박이나 발사하다가 나종에 버린후 그두청년은 증산(甑山)방면으로 다라낫다는바 권총을 리순사의 귀가에다대이고 세방식이나 발사하얏서도 리순사가죽지를아니한것으로보아 그권총은 작란감권총갓다고하며계속하야수색을엄중히하는중이라고한다

平壤有權者大會

【平壤】 평양음식점조합(飮食店組合) 리발조합(理髮組合)고물상조합(古物商組合)등의평양각조합련합회(各組合聯合會)의주최로 이일오후일곱시평양백선행긔렴관(白善行紀念館)에서신부제(新府制)에의한부회의원(府會議員)선거에관하야유권자대회(有權者大會)를개최한다고한다

편셋트

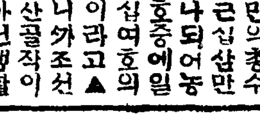

▲전조선안의화전민의총수효는근십삼만명이나되어농가천호중에일백팔십여호의비률이라고▲그러니까조선농가총수의 약이할이 산골작이에서 사람아닌생활을한다는것이다▲그런데북조선오도(五道)의 개척사업의 중요안목중의하나는 화전민을 정리하는것이니▲그개척사업에혜택을입을화전민은얼마?▲뭇지안허도알일!

金化共化國 明日은結審

제삼회속행공판개정 尹貞源等二十三名

세칭금화공화국(金化共和國)사건의 윤정원이하 이십삼인에대한치안유지법위반공판은경성지방법원에서 속개되어 오는중명이일에는 제삼회속행 공판이개정되리라는데 사실 심리는이미 거의끗낫슴으로명일에는구형과 변론이잇스리라한다

京城木工組合 二回定期大會

시내창진동(滿進洞)십팔번지에잇는 경성목공조합(京城木工組合)에서는 제이회정긔대회(第二回定期大會)를좌긔시일장소에서 개최하기로하고 대회준비위원 제씨는방금준비에 분망중이라는데 회원들은 무두참석하기를바란다하며우의단체의만흔성원을바란다고한다

時日 一九三一年二月二日午後六時

場所 天道敎記念館

討議案

一、財政確立의件

一、京城家具修繕職工組合의件

一、反動分子膺懲의件

一、勞總幹部不信任의件

一、在京勞働運動者聯絡會開催의件(禁止)

貞操蹂躪으로 五千圓請求訴訟

京城地方法院에提訴

작삼십일일경성지방법원민사부에는정조유린(貞操蹂躪)의위자료(慰藉料)로오천원을청구한소송이 제긔되엇다는데 시내현저동(峴底洞)이번지에거주하는원우선(元又仙)은려주군주내면하거리(驪州郡州內面下巨里)함영차(咸永次)와이십년전에결혼하야 이남이녀(二男二女)를출생하고 동거하든중 여히고 과부생활을계속하든바 대정십오년 구월삼일밤중에부근창리(倉里)김진하(金鎭夏)가침실에침입하야강간(强姦)을당한결과 즉시임신(妊娠)되어 소화이년칠월에는 태철(泰哲)이라는 옥동자를 분만하엿슴으로 그만 시가(媤家)에서축출을 당하고이래 사방으로류랑하게되어 정신상 물질상고통이 극도에달하게됨에 전긔김을중하를상대로 위자료 오천원을청구하게된것이라한다

安均氏被檢

【宜寧】 경남의녕군 부림면입산리(慶南宜寧郡富林面立山里)에보러잇을문안균(安均)씨는경성고학당(京城苦學堂)에 교편을잡고잇든중 작년칠월격문(七月檄文)사건으로말미암아××되여 일개월동안에건강에만흔해를입고고향에도라와휴양하든바 지난번대구(大邱)에가모병원에치료를밧고잇섯는데 의령경찰서(宜寧署)의수배로지난이십팔일에 대구경찰서에 검거되엇다는바 내용은 아즉자세히알수업스나 탐문한바에의하면 락동강농민조합(洛東江農民組合)에서게출업시집회하엿다는것이라한다

拳銃分給

國境各郵便所員에

최근국경(國境)지방에공산당원(共産黨員)의폭동침근과각종정세가자못 위험함으로 총독부에서는 두만강(豆滿江)과 압록강(鴨綠江)연안의위험지대에잇는우편소(郵便所)와그사무원에게 각각 권총(拳銃)을 분급(分給)하야 만일을경계 하기로되어 지난일월삼십일에 각각분배한다는지령(指令)과권총을송달(送達)하엿다 한다

싸고맛잇고現代的인

日本食은 花月食堂 黃金町二(日本生命새루뒤) 電話本局 二一五 三八六番

洋食은 長谷川町(公會堂內) 花月食堂支店 電話本局 二二六番

京城女子商業學校 生徒募集

京城府堅志洞(寬光六一) 出願期日 二月一日부터 三月十五日까지

本科百名 試驗期日 三月十八、十九日、廿二日三日間

流失廣告

本人이左記와如한債用證書를昭和五年十二月頃에流失하엿는바或拾得하는분이잇더라도効力을發生함을不得함 咸興府府西里張錫鳳

張錫鳳 殿

右票爲同人前金四百圓也用而邊則每朔每圓頭音錢二厘限六朔

同日利本並報給事

昭和五年九月一日

債主 李 鷹 鳳

今般左記場所로移任하엿삽기玆以仰白하나이다

京城府淸進洞一三三番地

(前李圭璿內科醫院跡)

文箕玉齒科醫院 白

리질 대하증 근치

절대보증

만일무효면돈을도로드립니다

유명한독일구로벨박사가발명했습니다

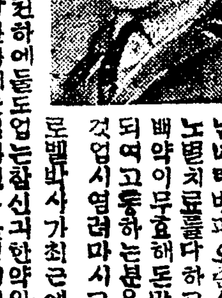

남녀만성임질 뇨인석 백하대하증 남녀림병과 오줌소태 월경부순하여 노별치료를다하고 별별약을다써도 배약이무효해돈만허비하고근치안되여고통하는분은이것저것주저말것업시염려마시고 데일먼저독일구로벨박사가최근에신발명한 림●질●근●치약을쓰시오이약은천하에둘도업는참신긔한약임으로백발백중만명이면만명이낫습니다환자의안심과신용을엇기위하야만일무효면절대책임지고두말업시전부반금하는보증서를약포에첨부하얏사오니절대로안심하시고쓰시오 이약의특징은(一)치림약치고위장이안상하는약이업는데 절대로안상함으로위가약한분이만이먹어도트름하나안난다는말은 환자여러분이찬송하는말이오(二)천하에둘도업는신약임으로수십년된고질의만성림질대하증은물론하고림독으로된방광염고환염(산증)섭호선염자궁내막염관절염 소염 뇨도협착등이깨끗깨끗낫습니다(三)이약은다른약가티 자리하게안먹고만급성간에일주일이상먹을필요가업고절대로경밤아합니다 그런데이약이속치되고라약으로는 절대로근치안되는리유를말하면 주사는미약하고새조는뇨도의균만씨슬뿐이오 잘못하면도로혀산증이되고십입주입약도대개산증이되며 다른약도위장만상하지약덕이미약하여염막내의균이안죽고 한약은 살균제가업스니안되고 산약은위험하오 그러나구로벨박사약은 오십만배로풀려도이분간에균이죽사전멸하며혈관으로도라균을유인하야 살균하는작용이잇슴으로여하한명이라도단시간에근치됩니다 일시라도속히 근치하시오약가는남자만성과부인대하증에오원 남자급성과부인오줌소태에 삼원오송료는선금이면 무료대금인환은 삼십전이오

근치보증을못하는약은신효치못한자신이업는약、거나무료로준다는약은그만금가치가낫분집싼약이라회를 표시하는것이오 잘생각해보시오가만히 선전비를쓰라고 신것하한벗 ○원으로는채로지은약을이익업시손해보고환자를구제하지야 팟시오또일이원의갑싼약으로는난치한고질과대하증이나올리가잇슬한달이나몃주일식이나먹어야하는약효업는것을증명할뿐더러그안조섭못해서도안됩니다신성당이항상매우훌늉한광고를보고광고문본달코비슷한약을보고심한자는광고를비방하는자가잇스나현명신화자께씨는잘생각하여주의하시요

京城府西大門町二丁目八六(京中運動場前)

直輸入鮮滿 總發賣元 神聖堂大藥房

振替京城四九五〇番 電話 長光三三四番

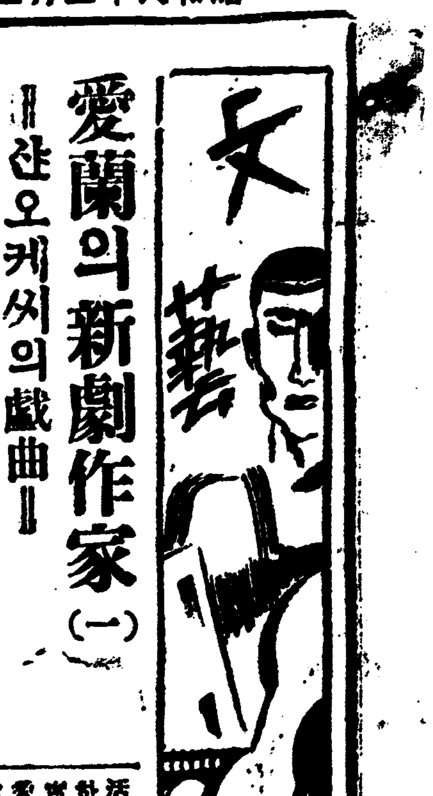

愛蘭의新劇作家(一)

―산오케씨의戲曲―

金龍洙

十九世紀末로부터二十世紀에이르기까지 愛蘭에잇서서第一次와 第二次의文藝復興이 WB이닛쓰와 에드와드마ー린과 죠ー지·무어의三大巨頭로先驅되어서愛蘭의政治的運動과 그의文化發展에 偉大한貢獻이잇섯슴은呶呶할必要가업거니와 愛蘭文藝復興의 主要分子로서演劇史上에 貴重한足跡을남기고世界劇壇에 獨特한異彩를放하고잇는

愛 蘭劇은 우리는是認안흘수가업다 愛蘭初期의劇이꼴드스미드 쉐리단等으로부터始作되엿스나 그들의劇은其當時英國으로부터 떠불린에移住한中産階級의사람들에게보이여그들의歡心을사고저하는 所謂御用喜劇이엇스며 일홈은愛蘭劇이라고하지만 事實에잇서서는英國風의劇이엇섯다 그러나 十九世紀末에 와서는 떠불린에서돈돈으로 進出하야피네로·와ー스의 跡을繼承하야 英國에서古典劇을逐出하고그後닛쓰의處女作이 英國에서上演됨에잇서서 祖國에참다운劇이업슴을慨嘆한 닛쓰·마ー린 그레고리夫人은 愛蘭劇을樹立식히기爲하야 愛蘭文學座란것을創立하엿스며 이리하야 一八九九年五月八日에 엔센트·컨서ー트·룸에서 닛쓰의詩劇『카드린伯爵夫人』이上演되야

眞 正한意味의 愛蘭劇이出生하엿스니 이것이劇運動의發端에잇서서 第一期의것이다 其後一九〇二年四月에닛쓰와 그레고리夫人은 마ー틴과 무ー어를떠나서俳優인 쪠이兄弟와 糾合하야純粹히愛蘭人만의俳優로써 愛蘭國民演劇社를 組織하엿스니 이것이第二期에屬한劇運動이엿다 其後一九〇三年三月에 이愛蘭國民演劇社는愛蘭國民劇場協會라고 名稱을變하엿고 다시一九〇四年十二月二十七日에 비로소『압베이劇場』이란 永久的인演出機關이出現하게되엿다 떠불린의一隅말포로街에 이압베이劇場이建立이되엿는데 爾來二十七年間에 外部的苦難과 劇場內의幹部의軋轢과 俳優들의 스트라익等으로 經營上危機에 瀕한일도 여러번잇섯지만 그러나 꾸준히存續하야 極力으로 自國의生活

自 國의文學을 强調하며따라서自國作家의上演에 注力하여왓다 압베이劇場은 不過六百名의 定員밧게는 收容못하는小劇場이지만은 愛蘭劇의中心地가되엿스며 닛쓰나 그레고리夫人 씬세니 故人된 『씽그』는 이미元老이라 말할것업고산·오케씨 Sean O'casey 와, 어빈·레녹스, 로빈손, 파드릭·콜럼, 윌리암·색일, T·C 머레어, 막나마라, 또지실스, 던로, 쌘니엘, 코커리, 閨秀作家 마가렛 오리아리等無數한新劇作家가 여긔를唯一의修業地로삼고 또한登龍門이되고또한그들의活躍하는舞臺가되엿다 이南北愛蘭에잇는압베이劇場과對立하야北愛蘭에 벨파스트市에 울스타文藝座란것이잇스나

經 營의點으로나 作家와俳優의演技의點으로보와서 이압베이劇場과는比할수가업는것이다 大槪로이것이愛蘭劇運動의槪觀이다 그러나다시나는이劇運動에 出動한作家와作家의主義乃至時代的系統의엇더한것을 一瞥하고서紹介코커하는 오케씨의戲曲에論及코커한다 먼저커님한 쉐리단의喜劇時代로

말하면 英文學에잇서서 浪漫主義가盛行하엿든째이엇고 愛蘭文藝復興의使命이 로맨틱한理想主義의確立에잇섯다는點으로보아서도 그러켓지만 닛쓰는古有한 셀트傳說의文學的精神을가지고 로맨틱한理想主義로나아가서 精神主義와物質主義와의鬪爭을 그의劇의題材로삼엇스며 또한民族的環境에잇서서 그는熱情的愛國主義者로서 愛國心을鼓吹하엿섯다 그레고리夫人은

自 己들의創立한劇場에먼저最初로必要한것이喜劇이라고잇고最初부터喜劇作家로써나왓다 그도『月出』과가티愛國主義의擧線에接觸된點도잇지만 또다른作品에는오히려愛蘭의國民性의缺陷잇는方面을摘發諷刺하엿다 씬세니는神秘主義者로써對話中에抒情的인詩情을包含하야 神秘的인美와自然的인풀릇트를驅使하엿다 그러나愛蘭의一般文學의發達이愛蘭의國民性或은祖國愛의 宣揚에依함보담은愛蘭人의立場에서愛蘭人의生

活及性格에對한觀察의表白에依하야 劇이란文學의一形式으로實證하기는씽그이엇섯다 그는愛蘭土民의生活에숨은情熱과詩的美를捕捉하야 그들의人生乃至自然에對하야품은恐怖와神秘를探求코커하엿다 이와가티그들은各各主義나表現은다르다할지라도 農民이나土民이나中産階級이나

愛 蘭人의愛蘭에잇서서의生活이 그들의關心이엇든것은事實이엇다 그러나이愛蘭劇의興味를農民或은中産階級에서分離하야 어듸인지詩歌的이요그러나汚穢스럽고諧謔치못하야변만한悲喜劇에도 飮酒한다는不健全한사람들로形成하여잇는떠불린의貧民階級으로옴겨논사람이잇스니 그는實로나의말하고커하는 산·오케씨그사람인것이다 씽그는寫實主義者이엇스나 그는意識이업섯다 그러나 오케씨는 가장粗雜한現實에直面하야 幽靈性을가진씽그보다더한寫實主義者로서 또한階級意識이그의作品마다 表現되여잇다 산·오케씨는『씽그以後의愛蘭最大의劇作家』란 一部에서批評하는이만큼 實로그는愛蘭劇界에巨星이엇다 그러면그의經歷은엇더한가

映畫概論을學하야 映畫鑑賞法에論及함(六)

京都T키네마 李圭煥

그런데우리는 이모든律動가운데에서 쇠ᄭ리울음소리가튼律動에서는 어떠한旋律의美를 늣기게되지만은 其外에어떠한버러지의울음소리에는 아모旋律의美를늣길수업스니 이것이都大體무슨까닭일가 이는곳다름이아니라 쇠ᄭ리울음소리의律動속에는 그音가운데 强弱의變化가잇는까닭이다 다시말하면旋律의美를가진律動은 單調로된律動이繼續的으로 뒤섭허도라가는것이아니고 强弱의變化로가는까닭이다 그럼으로映畫에도 이律動이確實히潛在하엿슴이틀림업스니왜그런고하면다만繪畫的要素만가젓다면이지다른繪畫와가티 斷續的으로갑허도라가는것이아니고 쉬지안코도라가는流動의形式을가진까닭에 여긔에 한律動이일어날것은 必然의結果일것이다 그럼으로映畫劇의切斷과 編輯을音樂的要素로보아서 이것은맛치音樂의旋律的美를 말함과가티 映畫劇의律動으로보는同時에 同一한律動中에서도 이또한完全한映畫構成의好結果를보지못한다는것이다

……○……

그런데只今까지말한데로音樂이라든지 또는其外의다른藝術에만잇는것만說述되엿스나 그러면切斷과編輯으로부터 엇더케律動가운데 律的效果를 만드러내느냐는 말이다 이것은實際로映畫製作에 律動이잇스면 쉽게알수가잇다 우리가常設館에서映畫의映畫들에 場面은떠라그畫面가운데動作이一定한調和속에서 畫面과運速에變化를따라서 映畫的效果를일힘업시現出하는것을본다 그러나이가티多數한斷片이한場面이되고 多數한場面이한아의作意가되여 나오는동안에는 映畫監督의指揮를밧은拔群의손으로 畫面畫面이切斷을밧고 그리고編輯이되여나온까닭이다 쉽게말하자면 山에서 어떠한場面을撮影하다가 切斷식히고 이것에繼續하야 들판으로나와서撮影한다든가 엇잿든第一場面 第二場面에따라 切斷하는것이다

……○……

그러면 이切斷이라는뜻가운데는 場面을連絡식히기爲함만이아니라 이가티切斷을하는가운데는 그畫面의律動即旋律的美도나타내자는것이니 말하자면 그場面의均衡을取하는가운데 動作의遲速을整然히하야 맛치音樂에高低强弱의 音階가잇서서 우리의마음을ᄭ으는것과가티 映畫에도이切斷으로因하야 그畫面內部動作의遲速으로써 律動의美를表現식히는것이다 여긔에簡單한一例를들어

切斷하는가운데映畫의律動美가 ... 하는것이 ... 映畫의律動美를表現하야 ... 斷片(斷面)으로부터 動作의運 ... 律動의美를찾게하는가를생각해볼必要가잇다

三代 (29)

廉想涉 作 安夕影 畫

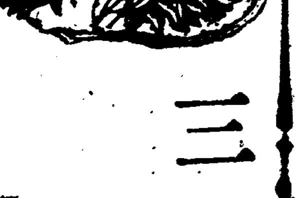

추억(四)

아조럼망상태이니까 가중옥이된것이요 원악도인이라병도하도여러가지이니까 이로일흠을주서쉽길수닙지만 그래도나와서는 좀놀리는눈치더니쉽한추이와ㅜ차로해서 또다시기우려커길줄이엇다 상훈이가며인 의사도 별노리는업섯다 해가 밧귀어서는 한칭더하얏다 약을 쓰는것은 마치죽기를재촉하는니나 다름업시말라가는등잔불ㅣ 깜박어리다가 흘ᄭ서지고 말앗다 살라하고 살리라하는것이본능이요 원측이니까 한시라도더살게하얏지만 일욕당하고나니 사라낫서도얼마안남은목숨을 또쇠긔하는편이잇는바에남은종역사리를하다가 옥사를하느니보다는 커남의집에셔망상편안히눈감는것이 차라리다행하다고를 생각하얏다 림종에는 목사도잇섯고 상훈이도잇섯다 유언아닌것은별로업섯스나 남기고가는 처자가 마음에노히지안하서 안타가워하얏다 그러나 조상훈이를 얼마씀은 미덧다 사괴인지는 얼마안되어도 그처럼친절이해주는것을보고 아모리다른사람과달은 종교사업가라하야도 지금세상에는 어려운일이라고 가상히도생각하고 고마운생각이 그지업섯다 『여러분이나 가속에게 그러케를쉬치지안코 어서 한우님의안온한품으로 드러가고십헛드니 이제야 벼가온것갓소이다 가는사람은 편안하고행복되나 남은사람은 여권히괴로운것이요 우리동포 우리동지ー이사회를 그대로 두고 먼저가는것이 무엇보다도 쓰리키어요 여긔안졋는 이자식을 혈혈단신으로 내던져두고 가는거나 다름업는일이요 육십평생에 그래도 무슨빗이나 한아남겨노코 가자하얏더니 남은것이란 이자식ー벌거벗겨 길거리에 내노흐니나 다름닙니다 이자식 안아와 이세상에 오래ー人동안 써친신세뽄이요 하여간 사회의일은 여러분이 잘마타하시려니와 커어린것도 여러분이 잘돌보아주시요 공변된일을 마트시라하면서 또사사人일까지를 부탁하는것은 인사가 아니지만은 그래도 혈속에쓸리는애정이야 엇지하는수업지안소 조선생에는 무어라고 치사를 다할시 그야말로 결초보은하야도오히려족지안켓거니와 나죽은뒤라도이두모녀를 지금과변함업시 보호해주시기를 염의업는말슴이나 마즈막으로 부탁하는것이요……』 이러한장황한 유언은아니나 자긔의감치를 남겨노코 여러사람의 긔도와 축복속에운명을하얏든 것이다 상훈이는 힘자라는데까지는죽는이의 뜻을밧겟다고 맹서하얏다 그맹서를직히고안직히는것은 물론죽어간 사람의알배아니나 그러나 그자리에안존사람은 한가지로 증인이되엇다 우넘이 아니그보다도존엄한 한증인이엇슬것이다

초상은 치렷다 교회와수원학교측과 유지인사의 긔부와열성으로도 호상이엇다 상훈이는경성측의 장의위원장격이엇섯고 장비로도 오십원을내노핫다 장례는 남대문 레배당에서치르고 수원까지 운구를하야거긔서영결식을하고 선영에안장을하얏든것이다 초상을 치르고나니 사라서는쌀한되삽 나무한단갑에 그러케쪨쪨맷서도 오륙백원돈이남앗다 그래도친재산을 사회와교육계를 위하야 내던진보람이엇다 하여간 그오백여원돈은위선생활에 큰도음이라는니보나도 한미천이되엇다 상훈이와의논한결과 그것으로조고만전세人집을엇기로하얏다 안되겟거니와오라범쇄버려도 살림을한다면안곳댁과그대로 식구와여권히 한데먹어야할것이니 그것도 할수업는일이라 역시아모리헐넘은 오라범식구를 그대로두고 나오기도박정한노릇이나 편둥편둥노는 맛족하자식더러 버러먹으라하고 나오기로한것이다 그리고 경애가 올봄에녀학교만졸업하면 엇더케든 버러먹을수잇는 큰희망도잇섯다 상훈이는 이것커것 만히애를 써주엇다 무엇에나의론에 머거리가되어주엇지만 집을정하고 들어안즈면 경애가 두달후에 졸업하고 취직이될때까지 시량은 몃달대여주마고 자칭하얏다 그리하야 두모녀의압길은도리어 환하얏다

訂正ー昨日『三代』三十三行下段第三十三行『귀果』은『귀흠』 同第四十二行『정욱이』는『경애』 同第五十一行 『비참한날도』는 『밝은날도』

萬國郵便同盟創始者百年祭

一月七日은萬國郵便同盟의創始者요또한葉書의發明家인『하인릿히·폰·스테판』氏의誕生百年紀念日에相當한고로伯林을비롯하야各國에서는盛大한紀念式이開催되엇고氏의生國인獨逸에서는紀念葉書도發行되엇는데寫眞은郵便葉書의父라는『스테판』氏(下)와伯林에서發行한紀念葉書

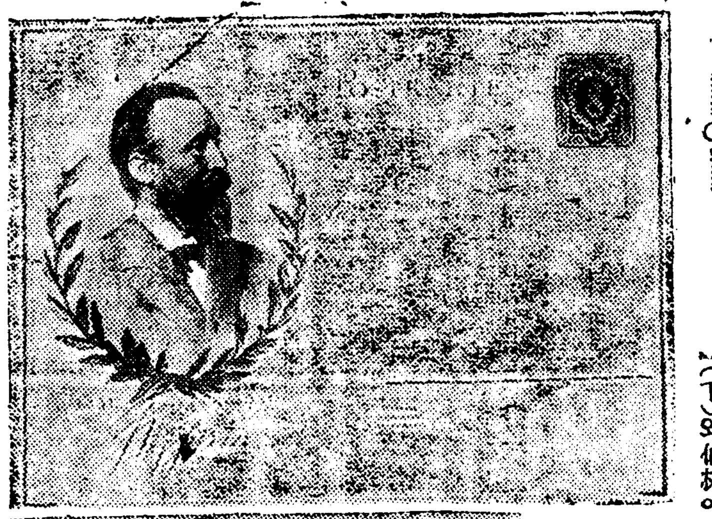

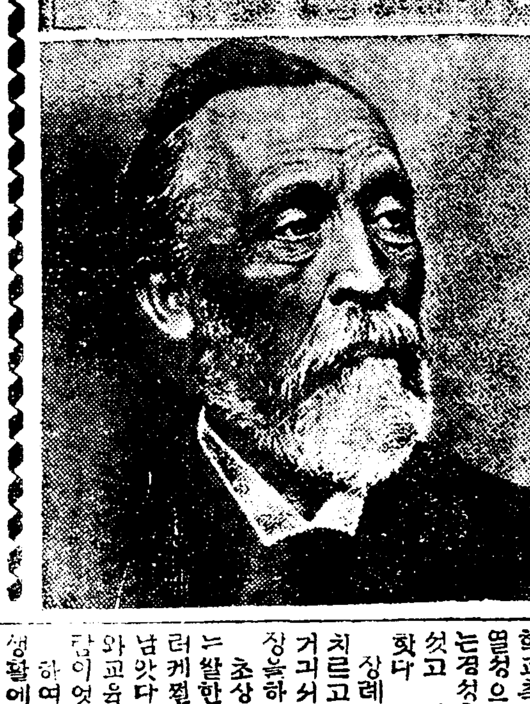

新春懸賞文藝

二等 누님을뭇는날 (完)

玄鴻

누님이병원에서 갓나려왓슬때우리집에와서 단두밤을자든때 『글세커아이가 여긔서 드러누어버리면 엇더해요』 『커ー다죽으면엇더해요』하고 보는사람마다 붓들고그이야기를현서모도……서모의악쓰는결늡 누님 누님이 매일가티 몸을 것든 그빈레옹롬에서누님눈아는 모든사람이 얌컨허집석시 가죽엇다고눈물을흘리드랍니다 누님 누님이 일생을두고차와오든것이 이압컨허단색시란 한마듸엿섯습니다그려 누님누님 누님의압해는 아우가잇습니다 『나를 죵보아주서요』허고나는압을보앗다 그러나 거긔에는 허연나무관이 굵다란베에 동여매잇슬뿐이엿다

나는관짝을 뜨더버리고십헛다 얼골에씨운 칭보를벗기고 뜨더버리고누님의얼골을 다시보고십헛다 누님이 관속에서 발을벗티인나 누님이운명을할때 그의든모냥이 선히보힌다 고니러스라는모냥이 선히보혓다 어린딸자식을 차지려해가 오정을넘고 하관시가 닥치여왓슬때 누님의드더갈광중도못치낫다 『자ー 지금은 모시게』허고상두군들이 누님의관을 쳐들때 나는향로를들고 누님의뒤을싸랏다 내눈은 말동말동하엿다 그리면서도 가슴속으로는누님 누님허고 작고누님을불럿다 누님의하얀관이 드듸여광중속으로 안치가되고 매부의들이는 현훈도못치낫슬때 삿토쟁이의갓다덥는 횡대의한조각한조각이 누님의 관을가리려갓다 그는조각조각이 덥혀갈때나의창자는 한토막한토막식 쓰너커내리는것가티 안햇나 다섯조각이 다덥혓슬때 누님의발이써커잇슬 알에편관한쪽마커보이지을안햇다 나의눈에는 관속에서니러나려고 애을쓰다 련쓰러지는누님의모양이 똑똑히보힌다 『누님』 헐사히도업시 삿토쟁이의덥는 한삽반의흙이 누님의얼골을가리엿다 나의눈은 앗득하엿다 그러나 귀에는 유난히삿토쟁이의 흙덥는소리가 똑똑히들린다 눈물도나오지안햇다 흙이다 흙 누님은 흙으로 비커나왓다 흙으로도 다시도라간다 아니누님의얼굴에덥힌 칭보는 누님의몸둥아리을 흙으로도다시돌아가지못하게하는칭보나 나는 나의엽헤서 슬어커갓다보앗다 그리고 그엽헤섯는 매부의 얼골을쳐다보앗다 그리고 점점커커가는 누님의무덤을보앗슬때 아즉까지도 참고참아오든 나의우름은 탁터지엿다 뜨거운눈물이 누님의무덤을 타가릴때 나의귀에는 아버지의우름소래도삿토쟁이의 달구질소리도 아모것도 들리지을안햇나ー(完)

附記ー前者選外感中作者玄鴻君에對하야實在人物이誰某인지疑訝타한바잇섯더니其後判明되엇다。그本氏名의發表를迴避하는모양이기이에는公開치안는다。 또한마머할것은 當選者中詳細한個評을要求하는분도잇고落選者로서도原稿의還送과評言을要請하야오는이만흐나時間이不許하야遂誠치못함을諒解하야주기를望하며또原稿還送도社規上不許함인즉深諒하심을바라는바이다ー(想涉)

귀부인화장에변치안는 박가분 京城蓮池洞二七〇 朴家粉製造本舖

高級理髮機械 一般材料 島田誠眞堂 京城明治町

眞正한高麗人蔘을求하시려면 朝鮮開城 高麗蔘業株式會社

新築落成 財團法人 東洋音樂學校 東京府下雜司ケ谷

(15) (20) (22) (7) 水晶印은山梨로 原產地에서……一本이라도卸値提供 水晶認印 五十錢 水晶實印 一圓 山梨水晶株式會社

學校成績은머리가第一 머리힘! 노ー신 ノーシン

乾坤一擲成功의月桂冠을戴하고십흔者는本書를讀하라!!

카네기ー쪼ー드를凌駕할 天下의大富豪가되려는者는本書를읽으라 李根澤編 古今世界富豪全集 附 마ー덴博士立身成功法講話 萬古傑作 金言五百語 特價七拾錢 送料四錢 主要目次 鋼鐵王카네기ー 製靴界의大王 十錢均一百貨王 獨逸大產業王 裁縫機王씽거ー 百貨店王 自動車王또ー드 罐詰王博物王 女流實業王 노ー벨賞創始者 추잉껌리구레ー 其他三井三菱 養蜂及農耕王 安田王國等 編者曰 東西古今歷代富豪의四十八大經典을외오고또외오고實踐躬行하자!! 京城府水下町四番地 平和堂印刷株式會社 電話光六三二 振替京城五番 日本中國朝鮮을舞臺로 百萬의富를得하려함도無難의事이다

普成專門學校生徒募集 一、募集定員 法科、商科各六十名 一、出願期日 昭和六年三月二十一日까지 一、試驗日時 昭和六年三月廿七八九日午前九時半부터 其他詳細事項은 本校(松峴洞三四電光五九二)에來問

普成高等普通學校生徒募集 一、募集人員 第一學年約百五十名(本校京城府惠化洞一番地) 一、出願期間 昭和六年三月十六日限 一、試驗期日 三月十七日檢定及選拔試驗、同十八日身體檢查口頭試問(學術合格者)

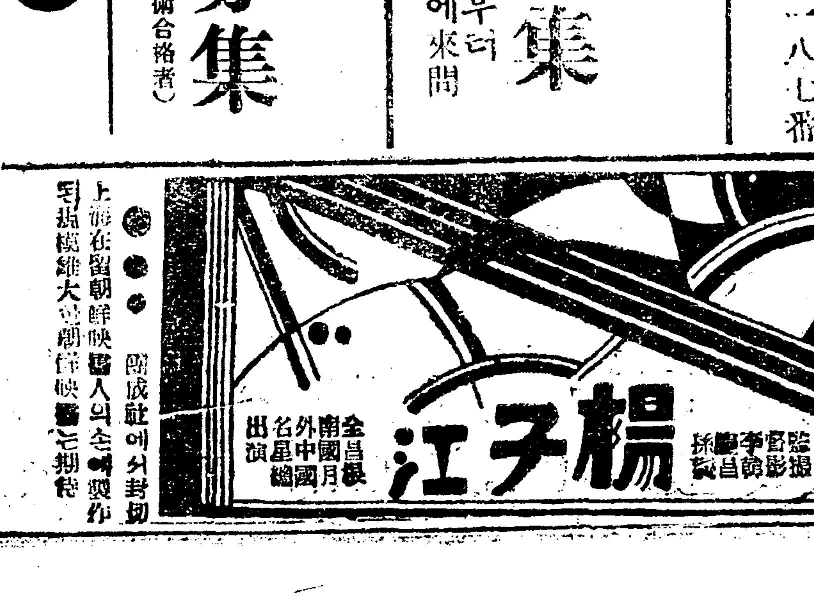

【責任保證】品質不良이면돈을도로드립니다 長尾保險堂 京城貫鐵洞二一九 一金二圓五十錢

순수실 공사실 재봉실 재단실 산실제조 京城仁寺洞七六 首陽店

總督認可 京城第一自動車學校 創立大正八年 京城黃金町六町目

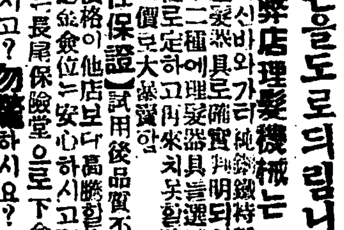

無產者節約을圖코자 ◎原價三割引大特賣!! 最高品質!最低價格!安心信用!工作嚴守 霸王靴!! 直輸入製造元 霸王號洋靴店 京城齋藥町一丁目 電話本一二七二九番

資本金 四百萬圓也 積立金 七拾參萬圓也 株式會社 東一銀行 京城府南大門通一丁目一番地 電話長光化門三五〇 振替口座京城五五八番 支店所在地 南大門、東大門、西大門、寬勳洞、江景、群山、元山、咸興、金化、天安、禮山、安城、長湖院、洪城、大川、廣川

五百戶部落에 四百餘戶가 굶어
絶煙된 未曾有의 大慘境
갑도혐한데다가 잡히지도안어
六臺一帶大饑餓群

【西湖】 함경북도 경성군(鏡城郡六臺)는 전선에서도 유일한 명태어(明太魚)의 산지임은 세상사람이 이미 아는 바어니와 오백여호의 부락에 사백여호가 먹을것이 업고 뗄나무가 업서서 설한(雪寒)에 아사를 면치 못할 수천의 어민들은 하늘을 우러러 통곡할 뿐이요 어획고(漁獲高)에 상당하든 대어촌에는 금록에 연괴를 볼수업는 긴고 미증유의 대참경을 일우고잇는 현상인바 이로 인하야 부근 각 시장은 긴축 페시상태에 잇서 지난이십오일 륙대어업조합(六臺漁業組合)의 실지조사한바에 의하면 좌기와 여한바 시세에 따라 례년의 두배나 잡어야할 명태가 건보다 정반머로 절반가량 잡힌중에 명태갑은 작년의 절반도 오히려 못되여 어업조합이나 개인으로 어자대출(漁貸付)총액이 십이만삼천원인데 이것을 조선(釣船)과 망선(網船)의 두종유에 구별하면 조선일백사십구척의 총대출액이 구만륙천백원에 잡은명태갑이 삼만칠천백원밧게 아니되고 망선이십칠척의 총액이 이만칠천원에 잡은명태갑이 사만사천여원 즉 조선은 겨우 삼분의 일분이나 회수되고 망선은 비교적 성적이 량호하야 배액이나 회수된 모양인데 원래 어촌(漁村)에서 망선이라는것은 무산어민으로서는 경영치못하는 유산계급들의 어업이고 조선(낙수배)라는것이 순무산의 어업자가 합동으로 경영하는것인바 지난여름 대수해에 수다한 생명과 선척(船隻)을 일코 겸하야 동해안에 유명하든 『정어리』 불황으로 유무산자간에 머리적을 밧고 지내든바 몽리명태어업외지 면망상태가 되엿슴으로 머다수인 무산어민들의 전도는 실로 엇지될는지 막연하다 고한다

◇六臺漁業者組合所管 釣船四一隻每隻貸出資金五百圓 網船二隻 同五千圓 ◇網人所管徐斗璇李鍾乾外三人 釣船一〇八隻每隻貸出資金七百圓 網船二五隻 同一千圓 漁業組合總貸出額二萬二千五百圓 個人 同十萬六百圓 漁獲高釣船每隻平均八駄(一駄二千尾)一千一百九十二駄(每駄時價三十二圓)三萬八千百四十圓 網船每隻平均五十駄식一千三百五十駄(每駄時價三十三圓)四萬四千五百五十圓 勿論前年多期明太時勢 釣船明太每駄七十圓 網船明太每駄一百圓

新浦勞組員 九人北青으로護送
그외에는모다방면

【洪原】 함남신포 노동조합위원장김득영(咸南新浦勞働組合委員長金得英)씨를 비롯하야 이십여명이 신포경찰에 검거를 당하야 엄중한 취조를 밧든중이라 함은 그당시 이미 보도한바어니와 북청경찰서 형사대는 신포에 급거히 출동하여 로동조합회관을 엄습하여서는 문서등을 압수하는 한편 조합원 삼십여명식 매일 붐니다 엄중한 취조를 하더니 지난이십사일 북행 제일번 렬차로 김득영, 김만식, 우정팔, 리원재, 박영진, 리종수, 김동수, 리원길(金得英、金萬植、禹鼎八、李元在、朴永鎮、李鍾洙、金東洙、李元吉)외 일인 합구명을 북청경찰서로 호송하엿스며 그외사람은 전부 석방되엿다 고한다

江西에 拳銃靑年突現
多數한不穩文書도携帶
잡으려든순사에게발사한후도주
警察은俄然大活動

【鎭南浦】 지난삼십일오후구시경에 강서군신정면가현리(江西郡新井面可峴里)압헤 거동이 수상한 청년한사람이 지나는것을 동면주재소경관이 발견하고 몸을 수사하엿든바 그청년에 몸에서는 권총한자루와 다수한 불온문서가 나타난고로 즉시 체포코저할때에 돌연히 뒤에서 엇던청년한사람이 또나타나서 권총을 란사하야 체포당하려는 청년을 구하여가지고 도주하야 종적을 감추엇다는데 이급보를 들은 강서경찰서에서는 사법주임동경부이하 전서원이 총출동하야 범인을 수색중이라고한다

元山靑盟執行委員會

【元山】 원산청년동맹(元山靑年同盟)에서는 지난이십일일 오후팔시부터 원산로동련합회(勞聯)회관내에서 집행위원회를 개최하고 다음과 가튼 결의가 잇섯다 고한다

一、執行委員李秉鎬 金景春 盧宜浩 朴淳默 崔泰鎭外一人補選

一、文書什器處理의件

一、盟費徵收의件

一、會館問題의件

一、靑總中央幹部不法選擧에 對하야는 對策講究委員 南順裕 金鎭煥 林晧 元基澤 金仁成 五氏를 選擧하야 對策을 講究하는 同時 聲明書를 作成配布할것

一、定期大會는 準備委員 金仁成 金德煥 南順裕 魏逵 林晧 李東鎬 元基澤을 選擧하야 一切을 委任할것

『十八萬을 마서버렷다』
거창주민들이

【居昌】 경남거창군내(慶南居昌郡內)에서는 작년일년간 주류(酒類)소비액이 십팔만칠천칠백칠십사원 구십칠전이라고 하는바 차를 종별로 본다면 정종, 소주 세무가 일만칠천오백원 월급권 이고 약주, 탁주가 십칠만이백칠십원이라고 하는바 이외가러 엇링남몽비를 종경계하야 년년히 생활에 파산선고를 당하는 부산아동 교육비로 쓰게된다면 이와가러 빈한한 우리사회에 장래 얼마나 유익이 될것인지 모른다 고한다

間島의 史的考察
高句麗、渤海、高麗、李朝의 變遷 (29)
柳光烈

土地에 對한 中國側警戒

中國側의 朝鮮人에 對한 警戒는 이 共產黨에 對한것뿐아니라 背後에 다른 勢力이 잇는 與否에 對하야도 嚴重警戒하엿스니 九月中 吉林省政府에서 發表한 張作相의 土地에 關한 規定은 왼에와 갓다

一、歸化朝鮮人이 土地를 購入할 時 日本人의 委託인지 안인지를 調査할것

二、朝鮮人의 土地租借에 對하야 執照를 要함

三、租借의 期限은 一年으로 定하되 每年更定할것

四、執照를 受取할 時에는 中國人 또는 歸化後三年을 經過한 朝鮮人의 保證을 要함

五、朝鮮人에게 土地를 貸與하면 國土盜賣罪로 處罰함

六、水田經營으로 因하야 朝鮮人 屈傭을 使用할 時에는 반드시 期限을 定하야 契約을 屆出할것

七、歸化朝鮮人에게 對하야서는 朝鮮服着用을 絕對로 嚴禁함

八、右各項條件에 依하야 違反하는 者는 嚴罰에 處함

龍井村에서는 民衆大會開催

이 間島에서 發生하는 事變에 對한 中國側의 檢擧는 去益殘酷하야 住民은 그 業에 安치 못하고 恐怖에 떨리는 婦女子는 山上으로 避亂하엿다가 飢餓에 못견되어 餓死者 十餘名을 내이엇다는 飛報이오고 九月十七日에 西大門刑務所에서는 間島共產黨事件 被告가 獄死하엿다 이 內外多端한 空氣中에 同月二十九日밤에 朝鮮內 各團體를 代表한 一行은 慌忙히 滿洲로 向하야 出發하엿스며 同二十九日에 間島龍井村에서는 十餘市民이 公會堂에 모히어 民衆大會를 열고 朝鮮人銃殺事件 其他에 對한 抗議書를 中國政府에 提出하고 龍井市內 各商店은 一齊撤市하며 東興 大成 恩津 永新 明新 東亞等 各男女學校는 一齊히 休學하야 이 運動에 敬意를 表하엿다

殺傷七十四 放火百四十

十月六日午後九時에는 龍井村에서 日中警官衝突事件이 이러낫스니 同夜九時四十五分에 當地民聲社內에서 朝鮮人과 中國人의 衝突事件이 이러나자 日中兩國警官은 仲裁하려갓다가 衝突되어 日本人側에서 二名即死 一名負傷者를 내이엇다 이에 日本側에서는 朝鮮內地에서 多數 警官을 派遣하려하엿스나 中國側은 鐵道乘車를 拒絕함으로 徒步로 龍井村으로 行進하고 東京外務省에서는 强硬히 抗議를 하엿섯다 이뒤에 又復 松開에서 朝鮮人 五十名이 被殺되엇다는 말이 잇섯고 十月二十一日새벽에는 府附近에 二十餘名 共產黨이 出現하여 電線을 切斷하엿스며 同月二十六日 二十七日 二十九日 三十日에 各地村落에 繼續出現 放火하엿다 이에 各地朝鮮人民會는 執務에 不安을 늣기게 되고 局子街龍井村附近에서는 二百餘名이 被殺되엇고 十二月八日에는 四道溝에서 中國人富豪 四名이 被殺되엿스며 同月十三日에는 天圖鐵道沿線을 襲擊하니 國境守備隊까지 出動하엿다 이外 小小한 事件은 이로다 記할수업스나 十二月初까지 殺傷이 七十四件이오 放火가 百四十二件이엇다

共產主義者 聯絡取締해

東北政務委員會에서는 左와 如한 朝鮮人中共產主義者 取締內容을 發表하엿다

一、朝鮮人中共產主義者가 東北各地에 多數潛伏活動함으로 各縣이 相互聯絡하야 嚴密取締할것을 各縣當局에 命令함

一、日本人及朝鮮人等이 日租借地로부터 阿片을 모두히 비롯하야 等을 內地로 密輸販賣하는 者가 多한바 日本人及朝鮮人等의 內地出入을 取締하고 犯罪者는 一律嚴懲할

一、朝鮮人中 二重國籍을 利用하야 行詐하는 者는 永遠國外로 放逐할

이外에 外國人에게 家屋빌려주는 것까지 禁止하엿다

四十名에게 死刑言渡說

五月三十日事件以來 局子街에 被檢되엇던 朝鮮人은 濟判廳에서 嚴重한 取調를 밧든中 十二月三十一日에 吉林省高等法院延吉第二分院地、廳에서 公判이 열리엇든바 一等刑 四十名에 死刑 二等刑 無期懲役 三等刑 二十五名 懲役十年을 言渡하엿는데 二等刑中에는 十九歲의 處女 朴貞淑도 잇섯다 이때에 滿洲에서 아모 防寒設備가 업슴으로 凍死者가 續出하야 無罪한 사람이 犧牲되는 等 慘憺한 狀態이엇다

地稅不負同盟復讎로 小作移動을計劃
대세로실패를당한지주의음모
慶北道에선防止通牒

【大邱】 전에보지못하든 미가폭락으로 인하야 경북일대의 농촌은 경제에 큰공황을 일으러 거년지세를 납입할길이 업스니 지주가 부당하라는 요구를 소작인들이 단결하야서 한번이 여러곳이 엇승은 이미 본보에 보도되엇지오래거니와 지금에와서는 그뗴마지못하야 세금을 물고 이를 갈고잇는 지주들은 복수적으로 소작권을 이동코저하는 경향이 아죽 표면화하지는 아니하엿스나 암암한 가운데 보이고잇서 오는 이월 발제이긔세납괴를 시나면 천쟁의에 실패한 지주들이 복수적으로 일제히 소작권이동을 단행하야 농촌시방에는 상당히 광범한 소작쟁의가 생기지나 안이할가하야 도당국에서는 미리 지사의 훈령으로 각군수에게 엄중방지하라는 훈령을 발하는 동시에 정계와 방지에 노력하고잇다 한다

和順에도 感氣로 死亡者가 多數
환자가수천명되어

【和順】 거년십일월초순경부터 화순군내에 류행성감기환자가 속출하여 십이월십이삼일경까지에는 환자가 수천명에 달하얏섯다는바 단한 악성으로 폐염(肺炎)에 걸리게되야 생명까지 쌔앗는다는데 근일내에 화순읍내의 사망자는 돌연히 환자수가 격증하게되어 오륙인을 비롯하야 륙수면에 십여인이 사망하얏다 고한다 이후로도 만연될 염려가 잇스니 일반은 예방에 주의할 필요가 잇다고 한다

咸安記者團
일일에창립

【咸安】 경남함안군내에 산재하야잇는 조선문신문 긔자들은 작년사월에 긔자단을 조직코저 만반의 준비를 다하얏든바 준비위원인 본사함안지국장 조진규(趙珍奎)의 신병으로 창립대회를 예정과 가티 소집치 못하고 지어금 연기하여오든바 오는 이월일일에 본사군북분국루상에서 함안긔자단(咸安記者團) 창립대회를 개최한다 고한다

會錦物品을 窃取코食賣

【安邊】 안변청년동맹천동지부(泉洞支部)에서는 얼마전 동회

和順에行旅屍

【和順】 화순군릉수면만수리(和順郡綾州面萬水里) 공동묘지 근방에서 삼십전후의 녀자시체를 지난이십칠일에 발견하야 동수면 사무소에서는 가매장을 한후 그 잇흔날에 시체를 차지려온 주인이 잇섯다는데 행려시는 화순군동면대포리 림무호(和順郡東面大浦里林武鎬)의 처로서 포병으로 친가에서 치병하려고 보행중 병고에 그가티 로상에서 죽은것이라고 한다

香爐山麓에서 四名이凍死
遭難以來二十餘日만에 눈속은山路에서行人이發見

【大邱】 지난이십팔일밤아홉시경 영일군송라면 고찰보경사(迎日郡松羅面古刹寶鏡寺)에서 약일리올북쪽 산골을 지나든 행인이 네사람의 동사체(凍死體)를 발견하고 황급히 동면주재소(同面駐在所)에 급보하야 그원인을 조사하여본즉 이들의 원적씨명(原籍氏名)은 한사람은 전남단천군부안면 금당리 리남파(全南珍島郡府安面金唐里李南把)(六)란 로인이며 남어지 세사람은 연일군청하면이가리(延日郡淸河面二加里) 권작두(權錫斗)의 장남 백한(百漢)(一九)과 동가의 고용인(雇用人) 오계선(吳桂善)(二九)과 동군포항면포항동(浦項面浦項洞) 한석조(韓錫祚)(三一)란 사람으로 권백한과 한석조는 원래 몸이 허약하야 시천교(侍天敎)의 힘을 밀어 두소년의 병을 곳치고저 그부모는 시천교독신가(篤信家)인 리남파란 로인에게 의뢰하엿든것이라고하는데 지난십구일날 오후네시경에 그로인은 부어옴을 미덧든지 사납게 부는 찬바람과 심히 나리는 눈을 마즈며 집안사람의 만류함도 무릅쓰고 권씨외 고용 오계선에게 빽한의 식료품(食料品)을 지여가지고 죽남면마리(竹南面馬里)에 잇는 자긔의 교당으로 가든도중 송라면동대산지맥(東大山支脈)에 이르러 나리는 눈으로 하여금 길을 잃고 바람으로 눈이 륙칠척(六七尺)이나 싸힌곳을 모르고 되되여 빠저 무참히도 죽어버렷든것인데 조난(遭難)이래 이십일을 지난 이십팔일에야 차혀든 눈이 다녹고 약이척가량 남아잇는 우로 무참히 도어러죽은 네사람의 머리가 나온것을 지나간사람이 발견한것이라고 한다

土砂崩壞로 人夫一名生埋
운산에서

【蔚山】 경남울산(蔚山)수리조합공사장인 신정리(新亭里)배봉(?)(乙)일터에서는 지난이십팔일 오전열한시경 일을하고잇는중에 우에서 묻허저 인부한사람이 그냥 생매(生埋)되버렷슴으로 그공사장에서는 크게 놀내여 흙을파며 한참 야단중에서 겨우 사람을 구해내어 울산의원(蔚山醫院)으로 운반하야 응급치료를 하엿스나 팔다리 뼈가 불어저 생명이 위독하다 하며 그피해자는 경북영천(慶北永川)에 잇는 김을출(金乙出)(三二)이란 사람으로 집도 가족도 업시 하로 사오십전을 벌러다가 그와가티 된것이라 한다

納稅滯延으로 差押財產公賣
이천오백여건이은
蔚山郡當局에서

【蔚山】 경남울산군청(蔚山郡廳)에서는 요사이 날마다 세금체납자에 대하야 차압한 재산을 공매(公賣)에 부치고잇다는바 조사한바에 의하면 군내의 지방세(地方稅)만하드라도 체납자가 이천오백사십여건 금액이 오천오백여원에 달하야 작년의 그것에 비하면 약삼배가량이나 된다하며 자세한것은 아즉 조사중이나 이것만보드라도 농촌의 참상을 가히 짐작할수잇다 고한다

大田電話增設

【大田】 충남도청이 대전으로 이전하기로 결정되면 대전에서는 구역정리를 불원에 시작할터이라하며 수도공사를 금년도부터 시작한다 함은 긔보한바어니와 최근에와서는 전화(電話) 수용자가 급격히 느러 전일에 일백오십원식하든 전화가 돌연이 폭등하야 지금은 이백이삼십원이라는 고가에 달하얏승을 긔회로 대전우편국장은 체신국과 타협한후 금년도안으로 전화 약이백개가량을 느릴 예정이라 한다

警察不法檢屍에 又復告訴提起
시체에멍든자리가잇스나 외상한곳이업다고함으로
義州作人打殺事件

【永山】 의주군고관면춘곡동(義州郡古館面春谷洞)에 잇는 리득권(李得權)이란 사람이 지주에게 마저 삼일만에 죽엇다는것은 긔보한바어니와 이제 그친족들이 고소한 결과 의주분서원(義州分署員)이 분관할 소원과 영산공의(永山公醫)가 출장하야 매장한 사체를 지난이십오일에 검사하엿다는바 이제 그자세한 내용을 탐문한바에 의하면 일회의 경관이 외상(外傷)이 업스매 해부(解剖)할 필요도 업다하야 사체만 검사한바 외상은 업고 또는 마저죽은 증거불충분으로 그리못하고 마랏다는바 그친족들의 말은 피부(皮膚)에 마진 흔적이 잇는데도 불구하고 부인한다고 그친족들은 불평을 갓고잇는데 다시금 검사국에까지 고소를 하리라하는바 일반은 이에대하야 주목중이라고 한다

不法拘禁罪로 警察걸어提訴
아모새닮어업시검속함으로
出獄者招待事件

【吉州】 사개년간 전세월을 옥중에 다몸을 던지게한 함북도련맹사건(咸北道聯盟事件)의 피고들이 전부 석방되어 각각 향토로 돌아가게되엇승을 반가히 마즈려는 리룡국, 황태성(李龍國、黃泰成)씨등의 가족을 비롯하야 수천군중이 운집하엿스며 길주경찰서원은 총출동하야 경계를 엄중히 하야 엿두부근에는 출행까지 금하리만치 경계하든 경찰당국에서는 초대회를 준비코잇는 시민멧사람과 단체원몃사람을 호출하야 열지못하게 하엿승으로 의원에 준비를 요리집에 권부식혀노코 밤을 기다려 보하게되엇는데 경찰서에서는 또한 대포를 불더금지함으로 그러면 기왕 준비된 음식이나 출옥케씨를 청치안코 헤어지는 이것조차 안된다고 분노하며 해산하야 일부는 리룡국씨집에 모혀 놀게되엇는데 이도 집회라느니 다시 초대하기위한 의미로 모혓다는둥 구실로 그밧게서 놀든사람 칠명을 검속하엿스며 또 밤두시호러서 술집에서 작반하여 술을 먹는것을 이도 집회하야 오락명을 구성하려고 검속하엿스며 사오차 검속을 하여 십부하엿스나 오히려 위정자들의 실태만 발로되매 모다 석방하엿는데 석방된 케씨는 경찰의 불법검속을 분노하야 불법구금죄로 경찰을 걸어 정식소송을 케기하고저 한다

金剛山電料減下
일할가량식감해
通川과庫底에서

【東萊】 동해안철도공사(東海岸鐵道工事)는 발서 부산(釜山)과 동래(東萊)사이를 맛치고 방금 과장(機張)外자의 공사도 그의 완성을 보게되엿승으로 민간측에서는 당국에서 미리 발표한것과가티 오는봄월에는 개통을 보게되리라하야 크게 기대가 자심하엿승뿐만아니라 각지주(地主)들도 해개통을 기다려 편입토지대금(編入土地代金)의 지불을 갈망하고잇든바 마침 지난이십수일에 재동철도과장(齋藤鐵道課長)이하 동(下東)하엿승으로 동편임지주들과 밋관공리(官公吏)들이 회동하야 해운대온천관(海雲臺溫泉館)에 다 초대한후 동해안개통에 대한 당국의 의향을 뭇는 동시에 지원주민의 의향을 대표하야 예정한바와가티 오는봄월에는 개통이 되기를 요구하엿든바 동과장은 빈구수상의 긴축정책을 말하고 방재긔성철도(已成鐵道)도 그 경영상 예산에 부족이 생한다는것을 력설하며 예긔한바와가티 개통이 가 불능하다 고한다

定平農民組合事件
一個年以下로言渡
三個年間執行猶豫

【咸興】 거보한바 정평농민조합원 맹성모의 폭력행위사건은 지난이십구일 함흥지방법원제삼호법정에서 암성(岩城)검사의 립회하에 개정되엇는데 로판사로부터 판결은 구형대로 모다 삼년간 집행유예 처분을 하엿다고 한다

定平郡府內面文峰里 孟聖模 一個年 金秉煥 一個年 金有淵 十個月 以上三年間執行猶豫

定平農組事件
道警察이指揮

【新上】 정평농민조합(定平農組)을 중심으로하고 질풍적으로 난 대검사건은 이미 이번 검거원을 검거하야 정평본서(定平本署)에서 엄중취조중이라는데 이로인하야 정평농민조합의 물정은 자못 소연한바 이번 검거는 함남도경찰부에서 직접지휘하엿다하며 압흐로 엇지 전개될는지 자못 주목된다 한다

家屋倒壞로 六名이生埋
한사람은즉사 경북상주에서

【大邱】 지난이십칠일오후 시경 경북 상주군 모서면정산리(尙州郡牟西面井山里)김봉길(金鳳吉)(三三)이란 사람의 집이 문어저 김봉길은 문어지는데에 눌어 즉사하엿스며 외오명이 부상을 당하엿는바 그원인은 김씨의 집이 약십오도(十五度)가량이나 기울어젓승으로 이것을 곳치고저 동리사람이 십여명이 모혀 일을 기둥에다 줄을 매여가지고 밧게서 잡아당기고 집안에 드러가 기둥을 붓잡고잇는 사람들이 잇섯는데 별안간 집이 문어저 피할 여가도 업시 뭇치고 말엇는데 예마침 사람이 만히 모혀잇서 속히 파내엿스나 불행히도 김봉길은 즉사하여버렷스며 외에 다섯사람이 중상을 당하엿는데 중상당한 사람의 씨명은 왼편에와갓다

同面同里尹鳳周(四?)▲朴允得(三?)▲金石文(四?)▲尹萬得(三?)▲金大福(二?)

釜山郊外에 三人組覆面强盜
釜山署犯人逮捕에活動

【釜山】 지난이십팔일오전네시경 부산서관내 사하면신평리 배명덕(沙下面新平里裵命德)의 집에 곤봉을 휴대한 두명의 복면강도(覆面强盜)가 침입하야 일시는 집안사람들이 놀나 떠소동을 이르킨일이 잇섯다는 급보를 한 부산서(釜山署)에서는 형사대가 현장에 출동하야 범인체포에 노력중이라고 한다

茂山延社에 大虎橫行
주재소에서 구제책강구

【삼상】 함경도무산군연사면(咸鏡北道茂山郡延社面) 중요골(仲谷)방면에 백주에 인가근처에 큰범(大虎)이 횡행하야 동민의 마음을 불안케한다는데 이제 그자세한 내용을 드른즉 지난십오일부터 사흘동안을 두고 큰범이 색기며 셋마리를 나리고 인가근처에 나와 몰아단임으로 동민은 불안한 가운데 동주재소에 말하엿는데 동주재소에서는 즉시 본서에 통지하는 한편 범의 예물 잡을 방법을 강구중인바 아즉까지는 인축의 해는 업스나 만일의 일이 잇슬가하야 동민은 불안중에 잇다 한다

車輦館에大火

【車輦館】 지난일월이십팔일오후여덟시경 경의선차련관 류정동(京義線車輦館柳亭洞) 오재은(吳在殷)의 집에서는 들에 쌋혓든 나무덤이에서 실화로 인하야 발화되어 순식간에 맹렬한 형세로 불이 퍼저 소방조원의 필사적노력으로 시경에 진화되엿는데 손해액은 조사중이라고 한다

地稅滯納者激增

【利原】 금년에 지세체납에 의하야 체납처분을 당한자 다수로서 동주면(東州面)에서만 이백이인의 다수로서 동면장은 제근십이년간 처음으로 체납처분을 보앗다 고한다

楚山强盜犯人 尙未逮捕
종적이묘연

【新義州】 평북초산군강면석상동(楚山郡江面石磊洞) 강준국(姜俊國)의 집에 일월이일에 홍순철(洪淳喆)(三四) 박홍주(朴興柱)(三三) 두사람이 드러가서 곤봉으로 강을 란타위협하고 현금십원을 빼아서간 사실로 그후 초산경찰서(楚山署)에서 극력수색중이나 범인의 종적은 아직 묘연하다 한다

地方人事消息

▲徐廷穆氏(公醫) 陽德邑轉任人事次로 去二十八日本社陽德支局來訪

범의어금니 (143)
苑洞人 譯 駱山生 畫

저주의주인공 (十)

부렬다의 깃붐에는 아모려한 악의 아모려한 주저도 업섯다 그의 보는바로서는 리보익기사의 이고백서로 말미암아 오래ㅅ동안 숨어내려오든 참혹한 비극도 맛친것이라고 생각하엿든것이다 그가 여긔에서 설명하지 안는바는 다만 리보익부인이나 리소령이나 또는 화실에게로부터 직접 알게된 사실뿐이엿든것이다 그러나 그런것은 그에게 대하야서는 그다지 흥미잇는것이 못되엿다

그들의 한자동차는 『잔·타자르』—오벤동안의 피와 눈물과 랭혹(冷酷)으로 웅친 이놈은 감옥문압헤 다달엇다 총감은 즉시 자동차로부터 뛰여내렷다 그리자 두쉬유감옥문이 묵어운소리를 치고 열리엿다

『감옥장은 잇는가? 속히 좀 불러주게 급한일이 잇스니……』

총감은 문보는 간수에게 이럿케 말하얏다 그러나 그대답을 기다릴사히도 업시 그는 감방복도로하야 이층을 향하고 층다리를 달려올나갓다 그리자 거긔에서 감옥장과 맛낫다

『리보익부인은……? 나는 그를 좀 맛나야하겟는데……』

총감은 닷자곳자로 이럿케 뭇자 엄장은 내이며 말을 더잇지 못하얏다 그것은 감옥장의 얼굴에 지극히 랑패하는 괴색이 보히엿든 까닭이다

『웬일이요? ……여보! 그의 괴색이……?』

『네? 각하! 각하께서는 아즉 몰으십니까? 지금 경시청으로 전화를 걸엇는데……』

감옥장은 떨니는 소리로 이럿케 말하얏다

『어쨋단말이요? 응? 어쎄……?』

『리보익부인은 오늘아츰에 죽엇습니다 그러나 독약자살을 한것입니다』

뜻밧게 사실에 총감은 묵묵하얏다 그리고 즉시 감옥장의 팔을 끄올리고 감방으로 달니여갓다 두혈러와 마수린경부도 그뒤를 따랏다

바한모퉁이 침상우에는 젊은부인— 마리아의 시체가 가로누여잇섯다 그런데 참배하게된 그의 얼굴과 억개에는 다갈색의 어루럭이가 곳곳이 들어나잇섯다 그것은 분명히 피로탐장에게서 리보익부자에게서 본거와 똑가튼 어루럭이엿다

넘어나 놀나움에 총감은 괴로운 목소리로 이가티 불으지젓다

『응…… 그러면 독약은 어듸 잇섯단말이요?』

『벼개아래에 잇는 이 조고만 병입니다 그리고 이 주사긔를 사용한것입니다』

감옥장이 대답하얏다

『벼개아래? 어쎄서 그런곳에 잇섯단말이요? 엇더케하야 손에 너헛스며 누가 갓다주엇단말이요?』

『아죽 충분한것은 몰으겟슴니다』

총감은 의혹에 찬 얼굴로 부렬라를 돌아다보앗다

이와가티하야 리보익기사의 범행은 아죽도 그무서운 손삯이 것치지 아니한것이다 그의 행동은 다만 그의 안해를 올거너흐려 한것뿐만이 아니라 드되어 그젊은생명— 어엽분 안해를 독살하기에까지 일은것이다 그러나 그렁케 파면할수 잇는 일일가? 죽은사람의 복수가 여긔까지에 과연 능동적(能動的)으로 동일한 방법을 취할수 잇는 일일가? 혹은 날은 엇더한 신비로운 의사가 암송에 비약하거나 또는 가튼 대담한 계획아래 리보익기사가 아즉도 악마의 사업을 계속하고 잇는것이나 아닐가?

그러고 이런일이 잇슨뒤 그이튼날 또다시 뜻밧게 일이 일어낫다 그것은 리소령이 역시 감방안에서 고민끗헤 목숨을 끈흔것이엿다 그는 홋이불자락으로 목을 매여죽은것이다 그리하야 응급치료를 하야보기는 하얏스나 쌔가 이미 느저 절명이 되고 만것이다

그런데 그외 책상위에는 뉘손으로 갓다노앗는지 십여종의 신문과 사쪽이 노해잇섯다 그리고 그것은 모다 마리아의 죽엄에 관한것이엿다

서울키노作品 三光映畫社提供
火輪
出演 白河路 石一良 金靜淑 金蓮實
監督…金幽影 撮影…閔又洋

▲朴英鎬作 洋劇 太陽의거리 一幕 (一名 술까의배노래) 主演 文秀一、徐一星、金英淑
▲河夕明作 悲劇 俗世를떠나서 一幕 主演 李景雪、河之滿
▲李景雪 編 喜歌劇 處女俱樂部 一幕 演出 李景雪 主演 …外三十餘名出演…
歌謠 레뷰 音樂 舞踊等 裝置 元雨田 照明 李英甚 美術
(男子部舞踊) 成出、河之滿、徐一星、朴朱卿、任曙昉、洪七洋、白銀線、鄭笑夢、文芳一、文東一、文秀一、白英一、桂惠亭、李世雄、韓東民
(女子部舞踊) 李景雪、李香汀、金英淑、文淑芳、文紅枝、文藝峰、申가나리아、金順伊、高惠順、金昭君、朴瓏多、金松寶、崔메이、全一順、李貴愛
音樂部 李壬峰、鄭泰超、文戰鎰、沈鶴鉉、辛壬奎、孫重文、李基昌
高級常設 團成社 電話光 九五九番

新興民樂劇 旗揚市場첫公演
一月三十一日夕부터 入場料 階上大五十錢小三十錢 階下大三十錢小二十錢 每夕七時開演 어린이十錢
미나도座

當一月二十八日(水)부터 向四日間 拾錢均一
◇우에스단추오드사레社作 冒險活劇 하리게힛지 最終篇 十二卷 主演 猛優작스허지손氏
◇獨逸우화會社超特作映畫 曲藝團(바리에데) 全十卷 原作 페릭스흘란드氏 監督 A·A·듀폰氏 主演 에밀야닝스氏 마리필-푸트氏

仁寺洞 朝鮮劇場 電光一二八一
次週豫告 (二月五日) 開館正의大動亂
◇파라마운트社超特作映畫 巨匠…월리암에이웰만氏監督 社會探偵大活劇 暗黑街의女子 全九卷 크라이브부룩 리챠드아렌 氏主演
死刑囚는 아버지가되고 銀行을 破壞하는 犯人을 戀人으로삼고잇는 暗黑街의 女子의 純情을 우러나온 이야기……꼭
◇파라마운트社特作映畫 監督…크라렌스벳저氏 家庭活劇 處女十八歲 映畫時代 全七卷 女族問題 에브라나 씀스 날하일든氏主演
◇파라마운트社特作映畫 監督…루란드리—리氏 社會劇 大尉의娘 全七卷 케리구하氏 호로렌스에리돈 主演
入場料金 階上大五十錢小三十錢 階下大三十錢小二十錢 每日正午十二時 夜間七時始映
一月三十一日부터 特別大公開